

BASHKIA KAMEZ

BUXHETI PER VITIN 2024

DHE 2024-2026



REPUBLIKA E SHQIPËRISË
KËSHILLI BASHKIA KAMËZ

Nr. 198 prot.

Kamëz, më 18.12, 2023

V E N D I M

Nr. 103 Datë 18 / 12 / 2023

**PËR
MIRATIMIN E DETAJIMIT TË BUXHETIT PËR VITIN 2024, DHE VITET 2024,
2025, 2026**

Këshilli Bashkiak i mbledhur sot me dt. **18/12/2023**, pasi mori në shqyrtim Projekt- Vendimin nr.75 dt 07/12/2023,

Në mbështetje të:

- - Ligji nr. 139/2015, "Për Vetëqeverisjen Vendore" neni 34, 40, 41, 54, 55,
- Ligji nr. 9936 dt. 26/06/2008 "Për Menaxhimin e sistemit buxhetor në RSH", i ndryshuar,
- Ligji nr. 10 296 dt. 08.07.2010 , "Për Menaxhimin financiar dhe kontrollin ..
- Ligji nr. 68/2017 dt. 27/04/2017 "Për Financat e Vetëqeverisjes Vendore"
- Ligji nr. 9920 dt. 19/05/2008 "Për Procedurat Tatimore në RSH" i ndryshuar
- Shkresa e MF nr. 20079 dt 03.11.2023 "Dërgohet Njoftim transferta e Pakushtëzuar e pergjithshme dhe Sektoriale për vitin 2024",
- Udhëzimin Nr. 2 datë 06.02.2012 "Për procedurat standarte të zbatimit të buxhetit"
- Udhëzimin Nr. 27 datë 26.02. 2021 "Për përgatitjen e Programit Buxhetor Afatmesëm Vendor 2022-2024 "
- Udhëzimin Nr. 7 datë 28.02. 2022 , per nje ndryshim ne udhezimin nr.23 dt 23.07.2018 "Për procedurat standarte të përgatitjes së programit buxhetor afatmesëm të njësive të vetëqeverisjes vendore "
- Udhëzimin Nr. 8 datë 28.02.2022 "Për përgatitjen e Programit Buxhetor Afatmesëm Vendor 2023-2025 "
- Udhëzimin Plotesues Nr. 23 datë 30.07.2018 "Për procedurat standarte të përgatitjes së programit buxhetor afatmesëm të njësive të vetëqeverisjes vendore "
- Ligji nr. 152/2015 "Për Shërbimin e Mbrojtjes nga Zjarri dhe Shpëtimi"
- Vendimi i Këshillit Bashkiak "Për Miratimi i Pakëtës Fiskale për vitin 2024".
- V.K.M –së nr.328, datë 31.05.2023 "Për Klasifikim e Funksioneve, grupimin e njësive të qeverisjes vendore për efekt page, dhe caktimin e kufijve të pagave të funksionareve të zgjedhur e të emeruar, të nëpunësve civil e të punonjësve administrativ të njësive të vetëqeverisjes vendore", i ndryshuar ,
- V.K.M Nr. 929 datë 17.11.2010 "Për krijimin dhe përdorimin e fondit të veçantë" (i ndryshuar),
- Ligji Nr. 107/2014 "Për Planifikimin e Territorit,, .

- Ligji nr.79/2017 “Per Sportin”
- Ligji nr.22/2018 “Per Strehimin Social”
- VKM Nr. 1720 datë 29.12.2008 “Për Kriteret e përcaktimit të nivelit të lartë Sportiv ” e dispozita të tjera ligjore e nënligjore në fuqi.
- Udhezimi nr.395 dt 05.08.2019 “Per forcimin e administrates se Keshillit Bashkiak ,,

V E N D O S I

❖ Miratimin e buxhetit të Bashkisë Kamëz për vitin 2024 si më poshtë:

➤ Plani i të ardhurave të Bashkisë Kamëz për vitin 2024, është në shumën 3,946,385,105 lekë, detajuar si më poshtë:

Plani i të ardhurave	Në lekë
Të ardhura nga taksat dhe tarifatat vendore	2,802,115,582
Të ardhura nga transfertat e pakushtëzuar	767,230,803
Të ardhura nga transfertat sektoriale	377,038,720
Totali	3,946,385,105

➤ Plani i shpenzimeve të Bashkisë Kamëz për vitin 2024, është në shumën 3,946,385,105 lekë, detajuar si më poshtë:

Plani i shpenzimeve	Në lekë
Shpenzime korrente	1,554,208,847
Shpenzime kapitale	1,955,137,537
Fond rezerve, kontigjence	60,000,000
Shpenzime nga transfertat sektoriale	377,038,721
Totali	3,946,385,105

1. Miratimin e burimeve të financimit për vitin 2024 sipas tabelës nr. 1 bashkëlidhur.
2. Miratimin e planit të të ardhurave për vitin 2024 sipas tabelës nr. 2 bashkëlidhur.
3. Miratimin e planit të shpenzimeve për vitin 2024 sipas tabelës nr. 4, 4/1, 4/2, 4/3 bashkëlidhur.
4. Miratimin e planit të shpenzimeve për paga për vitin 2024 sipas tabelës nr. 5, 5/1, 5/2, 5/3 bashkëlidhur.
5. Miratimin e planit të shpenzimeve operative për vitin 2024 sipas tabelës nr. 6, 6/1-6/14, bashkëlidhur si dhe miratimin e kuotes së antaresisë në shoqatën e bashkive.
6. Miratimin e planit të shpenzimeve për ndërmarrjet e varesisë për vitin 2024 sipas tabelës nr. 7, 7/2, 7/4 bashkëlidhur.
7. Miratimin e Detajmit të Investimeve në Buxhetin e vitit 2024 sipas tabelës nr. 8, 8/1, 8/2, 8/3 bashkëlidhur.
8. Miratimin e strukturës buxhetore për vitin 2024, sipas tabelës nr. 9, 9/1, bashkëlidhur.
9. Miratimin e burimeve të financimit për vitet 2024, 2025, 2026 sipas tabelës nr. 10 bashkëlidhur (plani financiar për periudhën afat mesëm 2024-2026).
10. Miratimin e planit të të ardhurave për vitet 2024, 2025, 2026 sipas tabelës nr. 11 bashkëlidhur.
11. Miratimin e planit të shpenzimeve për vitet 2024, 2025, 2026 sipas tabelës nr. 12, 13 bashkëlidhur.
12. Miratimin e strukturës buxhetore për vitet 2024, 2025, 2026 sipas tabelës nr. 14, 14/1 bashkëlidhur.
13. Miratimin e numrit të punonjësve të Bashkisë Kamëz dhe Institucioneve të varësisë për vitin 2024, sipas tabelës nr. 15 bashkëlidhur këtij projekt vendimi si më poshtë: punonjës gjithsej do të jenë 1,232 (njemijë e dyqind e tridhjetë e dy), aparati i bashkisë & q.multifunksionale të jenë 390, ndërmarrjet e varesisë nr i punonjësve është 266, numri i punonjësve nga funksionet e deleguara (arsimi parashkollorë dhe parauniversitar si dhe personeli ndihmës, MZSH, ujitja dhe kullimi, si dhe çerdhet) të jetë, 576.

14. Miratimin për sportistët e klubeve sportive në varesi të Bashkisë Kamez, që në bazë të legjislacionit në fuqi pëmbushin kriteret për përfitimin e statusit të nivelit të lartë, të përfitojnë trajtim ushqimor në vlerën 2,500 (dymijë e pesëqind) leke në ditë për 25 (njetzetë e pesë) ditë në muaj.
15. Miratimin e limiteve për PBA për vitet 2025-2027 sipas tabelës nr. 16, 17, 18 bashkëlidhur.
16. Miratimin e F.P.T për vitet 2024-2026 (Instrumenti i Planifikimit Financiar).
17. Efektet financiare të fillojnë nga data 01.01.2024.
18. Ky vendim hyn në fuqi pas konfirmimit ligjor nga Prefekti i Qarkut.



REPUBLIKA E SHQIPERISE
KESHILLI BASHKIAK KAMEZ
BURIMET E FINANCIMIT TE BASHKISE KAMEZ PER VITIN 2024

(tab. Nr 1)

Nr	EMERTIMI	PLANI
		Vjetor 2024
1	Trasferta e pakushtëzuar	767,230,803
	Shuma Transferta e pakushtëzuar	767,230,803
2	Trasferta specifike Arsimit parashkollor	269,278,194
3	Trasferta specifike Arsimit parauniversitar	12,323,620
4	Trasferta specifike Ujitja dhe kullimi	4,100,475
5	Trasferta specifike Mbrojtja kunder zjarrit (PMNZSH)	52,695,585
6	Administrimi i Pyjeve	583,612
7	Transferta e pakushtëzuar (menaxhimi i mbetjeve urbane)	38,057,235
	Shuma Transferta Sektoriale	377,038,720
	Shuma e Transfertes	1,144,269,523
1	Drejtoria e Taksave e Tarifave Vendore	540,121,272
2	Drejtoria e Planifikimit dhe Kontrollit të Zhvillimit të Territorit	1,704,513,822
3	Dr. e Planif. dhe Kontrollit të Zhvillimit të Territorit 3% nga lejet për programet e strehimit	49,440,000
4	Drejtoria e Kadasit Pyjeve dhe Kullotave	8,785,500
5	Te Ardhura nga Legalizimet	313,167,488
6	Te Ardhura nga Drejtoria e Shërbimeve Publike	10,972,000
7	Te Ardhura nga Drejtoria e Transportit dhe Liçencave	90,615,500
8	Te ardhura arketim nga kopshtet e çerdhet	45,000,000
9	Te tjera (tarifa shëbimi, gjëba polbaskiake e ndertimore) etj	39,500,000
	Shuma e te Ardhurave	2,802,115,582
	T O T A L I I BURIMEVE TE FINANCIMIT viti	3,946,385,105

KRYETAR
HYSEN KOLDASHI

BASHKIA KAMEZ

PLANI I TE ARDHURAVE PER VITET 2024.

Nr	EMERTIMI	Muajt											
		PLANI											
	Vjetor 2027	janar	shkurt	mars	prill	maj	qershor	korrik	gusht	shtator	tetor	ntor	dhjetor
	0	1	2		3	4	5	6	7	8	9	10	11
I	Drejtoria e Taksave e Tarifave Vendore	590,205,098	45,010,106	45,010,106	45,010,106	45,010,106	45,010,106	45,010,106	45,010,106	45,010,106	45,010,106	45,010,106	45,010,106
	Taksa dhe tarifa lokale (biznes)	335,604,734	25,593,823	25,593,823	25,593,823	25,593,823	25,593,823	25,593,823	25,593,823	25,593,823	25,593,823	25,593,823	25,593,823
1	Takse ndertese	85,032,238	6,484,712	6,484,712	6,484,712	6,484,712	6,484,712	6,484,712	6,484,712	6,484,712	6,484,712	6,484,712	6,484,712
2	Tarife pastrim, gjelberim dhe ndriçim	125,542,456	9,574,094	9,574,094	9,574,094	9,574,094	9,574,094	9,574,094	9,574,094	9,574,094	9,574,094	9,574,094	9,574,094
3	Takse tabelle	617,158	47,066	47,066	47,066	47,066	47,066	47,066	47,066	47,066	47,066	47,066	47,066
4	Taksa reklame	4,833,558	368,616	368,616	368,616	368,616	368,616	368,616	368,616	368,616	368,616	368,616	368,616
5	Taks e trualtit per qellime biznesi	8,586,155	653,271	653,271	653,271	653,271	653,271	653,271	653,271	653,271	653,271	653,271	653,271
6	Tarife sherbimi	1,078,031	82,213	82,213	82,213	82,213	82,213	82,213	82,213	82,213	82,213	82,213	82,213
7	Takse hotelerise	309,162	23,577	23,577	23,577	23,577	23,577	23,577	23,577	23,577	23,577	23,577	23,577
8	Debitor viti	89,446,089	6,821,320	6,821,320	6,821,320	6,821,320	6,821,320	6,821,320	6,821,320	6,821,320	6,821,320	6,821,320	6,821,320
11	Takse tregjeve dhe zenie hapsirave publike	1,053,197	80,319	80,319	80,319	80,319	80,319	80,319	80,319	80,319	80,319	80,319	80,319
12	Takse e perkohshme e rrijetit kabllor, ajror dhe ne	2,279,510	173,840	173,840	173,840	173,840	173,840	173,840	173,840	173,840	173,840	173,840	173,840
15	Taksa e kalimit te pronesise	3,689,621	281,377	281,377	281,377	281,377	281,377	281,377	281,377	281,377	281,377	281,377	281,377
16	Taksa vendore biznesi i vogel (talim fitimi)	2,185,454	166,667	166,667	166,667	166,667	166,667	166,667	166,667	166,667	166,667	166,667	166,667
17	Tarife vendore per infrastrukturen arsimore	10,972,104	836,752	836,752	836,752	836,752	836,752	836,752	836,752	836,752	836,752	836,752	836,752
20	Taksa dhe tarifa lokale (familjaret)	254,600,364	19,416,283	19,416,283	19,416,283	19,416,283	19,416,283	19,416,283	19,416,283	19,416,283	19,416,283	19,416,283	19,416,283
	Ndertesa	74,595,009	5,688,750	5,688,750	5,688,750	5,688,750	5,688,750	5,688,750	5,688,750	5,688,750	5,688,750	5,688,750	5,688,750
	Tarife pastrim, gjelberim dhe ndriçim	127,661,766	9,735,717	9,735,717	9,735,717	9,735,717	9,735,717	9,735,717	9,735,717	9,735,717	9,735,717	9,735,717	9,735,717
	Taksa e trualtit per qellime banimi	1,092,727	83,333	83,333	83,333	83,333	83,333	83,333	83,333	83,333	83,333	83,333	83,333
	Tarife vendore per infrastrukturen arsimore (familjare)	18,237,395	1,390,817	1,390,817	1,390,817	1,390,817	1,390,817	1,390,817	1,390,817	1,390,817	1,390,817	1,390,817	1,390,817
	Taksa dhe tarifa lokale (familjaret) debitor	33,013,468	2,517,667	2,517,667	2,517,667	2,517,667	2,517,667	2,517,667	2,517,667	2,517,667	2,517,667	2,517,667	2,517,667
	Legalizimet	342,206,570	26,097,291	26,097,291	26,097,291	26,097,291	26,097,291	26,097,291	26,097,291	26,097,291	26,097,291	26,097,291	26,097,291
13	Taksa e ndikimit te legalizimeve debi	325,095,892	24,792,400	24,792,400	24,792,400	24,792,400	24,792,400	24,792,400	24,792,400	24,792,400	24,792,400	24,792,400	24,792,400
15	Taks e ndikimit te legalizimeve v 2024	17,110,678	1,304,891	1,304,891	1,304,891	1,304,891	1,304,891	1,304,891	1,304,891	1,304,891	1,304,891	1,304,891	1,304,891
II	Drejtoria e Planifikimit dhe Kontrollit te Zhvillimit t	1,707,445,192	142,042,819	142,042,819	142,042,819	142,042,819	142,042,819	142,042,819	142,042,819	142,042,819	142,042,819	142,042,819	142,042,819
1	Leje ndertimi,leje zhvillimi	1,678,827,683	139,902,307	139,902,307	139,902,307	139,902,307	139,902,307	139,902,307	139,902,307	139,902,307	139,902,307	139,902,307	139,902,307
2	Leje perdorimi	5,666,266	420,583	420,583	420,583	420,583	420,583	420,583	420,583	420,583	420,583	420,583	420,583
3	Ngritje kantiere e muri rethues	889,913	67,980	67,980	67,980	67,980	67,980	67,980	67,980	67,980	67,980	67,980	67,980
4	Piketimi i struktures	1,394,705	103,000	103,000	103,000	103,000	103,000	103,000	103,000	103,000	103,000	103,000	103,000
5	Perfundimi i themeleve	1,394,705	103,000	103,000	103,000	103,000	103,000	103,000	103,000	103,000	103,000	103,000	103,000
6	Perfundii ne fazen e karabinase	1,580,090	118,965	118,965	118,965	118,965	118,965	118,965	118,965	118,965	118,965	118,965	118,965
7	Perfundimi i fasadave dhe rifinitures	2,085,668	152,955	152,955	152,955	152,955	152,955	152,955	152,955	152,955	152,955	152,955	152,955
8	Perfundimi i sistemit te jashtem	2,489,977	186,945	186,945	186,945	186,945	186,945	186,945	186,945	186,945	186,945	186,945	186,945
9	Tarife per zhvillim	5,713,315	429,167	429,167	429,167	429,167	429,167	429,167	429,167	429,167	429,167	429,167	429,167
10	Tarife per leje	5,713,315	429,167	429,167	429,167	429,167	429,167	429,167	429,167	429,167	429,167	429,167	429,167
12	Tarife sherbimi	1,689,555	128,750	128,750	128,750	128,750	128,750	128,750	128,750	128,750	128,750	128,750	128,750
VI	te ardhura 3% strehimi	55,654,135	4,120,000	4,120,000	4,120,000	4,120,000	4,120,000	4,120,000	4,120,000	4,120,000	4,120,000	4,120,000	4,120,000
3	3% strehimi	55,654,135	4,120,000	4,120,000	4,120,000	4,120,000	4,120,000	4,120,000	4,120,000	4,120,000	4,120,000	4,120,000	4,120,000
III	Drejtoria e Kadastres Pyjeve dhe Kullotave	9,118,466	732,125	732,125	732,125	732,125	732,125	732,125	732,125	732,125	732,125	732,125	732,125
1	Shifte Toke	348,634	28,292	28,292	28,292	28,292	28,292	28,292	28,292	28,292	28,292	28,292	28,292
10	Taksa mbi token	8,769,832	703,833	703,833	703,833	703,833	703,833	703,833	703,833	703,833	703,833	703,833	703,833

Nr.	Emri i punësimit	1999	2000	2001	2002	2003	2004	2005	2006	2007	2008	2009	2010	2011	2012	2013	2014	2015	2016	2017	2018	2019	2020	2021	2022	2023	2024	2025	2026	2027	2028	2029	2030	2031	2032	2033	2034	2035	2036	2037	2038	2039	2040	2041	2042	2043	2044	2045	2046	2047	2048	2049	2050	2051	2052	2053	2054	2055	2056	2057	2058	2059	2060	2061	2062	2063	2064	2065	2066	2067	2068	2069	2070	2071	2072	2073	2074	2075	2076	2077	2078	2079	2080	2081	2082	2083	2084	2085	2086	2087	2088	2089	2090	2091	2092	2093	2094	2095	2096	2097	2098	2099	2100	2101	2102	2103	2104	2105	2106	2107	2108	2109	2110	2111	2112	2113	2114	2115	2116	2117	2118	2119	2120	2121	2122	2123	2124	2125	2126	2127	2128	2129	2130	2131	2132	2133	2134	2135	2136	2137	2138	2139	2140	2141	2142	2143	2144	2145	2146	2147	2148	2149	2150	2151	2152	2153	2154	2155	2156	2157	2158	2159	2160	2161	2162	2163	2164	2165	2166	2167	2168	2169	2170	2171	2172	2173	2174	2175	2176	2177	2178	2179	2180	2181	2182	2183	2184	2185	2186	2187	2188	2189	2190	2191	2192	2193	2194	2195	2196	2197	2198	2199	2200	2201	2202	2203	2204	2205	2206	2207	2208	2209	2210	2211	2212	2213	2214	2215	2216	2217	2218	2219	2220	2221	2222	2223	2224	2225	2226	2227	2228	2229	2230	2231	2232	2233	2234	2235	2236	2237	2238	2239	2240	2241	2242	2243	2244	2245	2246	2247	2248	2249	2250	2251	2252	2253	2254	2255	2256	2257	2258	2259	2260	2261	2262	2263	2264	2265	2266	2267	2268	2269	2270	2271	2272	2273	2274	2275	2276	2277	2278	2279	2280	2281	2282	2283	2284	2285	2286	2287	2288	2289	2290	2291	2292	2293	2294	2295	2296	2297	2298	2299	2300	2301	2302	2303	2304	2305	2306	2307	2308	2309	2310	2311	2312	2313	2314	2315	2316	2317	2318	2319	2320	2321	2322	2323	2324	2325	2326	2327	2328	2329	2330	2331	2332	2333	2334	2335	2336	2337	2338	2339	2340	2341	2342	2343	2344	2345	2346	2347	2348	2349	2350	2351	2352	2353	2354	2355	2356	2357	2358	2359	2360	2361	2362	2363	2364	2365	2366	2367	2368	2369	2370	2371	2372	2373	2374	2375	2376	2377	2378	2379	2380	2381	2382	2383	2384	2385	2386	2387	2388	2389	2390	2391	2392	2393	2394	2395	2396	2397	2398	2399	2400	2401	2402	2403	2404	2405	2406	2407	2408	2409	2410	2411	2412	2413	2414	2415	2416	2417	2418	2419	2420	2421	2422	2423	2424	2425	2426	2427	2428	2429	2430	2431	2432	2433	2434	2435	2436	2437	2438	2439	2440	2441	2442	2443	2444	2445	2446	2447	2448	2449	2450
1 Takse regjistrimi automjeteve		81,370,000	5,287,917	5,287,917	5,287,917	5,287,917	5,287,917	5,287,917	5,287,917	5,287,917	5,287,917	5,287,917	5,287,917	5,287,917	5,287,917	5,287,917	5,287,917	5,287,917	5,287,917	5,287,917	5,287,917	5,287,917	5,287,917	5,287,917	5,287,917	5,287,917	5,287,917	5,287,917	5,287,917	5,287,917	5,287,917	5,287,917	5,287,917	5,287,917	5,287,917	5,287,917	5,287,917	5,287,917	5,287,917	5,287,917	5,287,917	5,287,917	5,287,917	5,287,917	5,287,917	5,287,917	5,287,917	5,287,917	5,287,917	5,287,917	5,287,917	5,287,917	5,287,917	5,287,917	5,287,917	5,287,917	5,287,917	5,287,917	5,287,917	5,287,917	5,287,917	5,287,917	5,287,917	5,287,917	5,287,917	5,287,917	5,287,917	5,287,917	5,287,917	5,287,917	5,287,917	5,287,917	5,287,917	5,287,917	5,287,917	5,287,917	5,287,917	5,287,917	5,287,917	5,287,917	5,287,917	5,287,917	5,287,917	5,287,917	5,287,917	5,287,917	5,287,917	5,287,917	5,287,917	5,287,917	5,287,917	5,287,917	5,287,917	5,287,917	5,287,917	5,287,917	5,287,917	5,287,917	5,287,917	5,287,917	5,287,917	5,287,917	5,287,917	5,287,917	5,287,917	5,287,917	5,287,917	5,287,917	5,287,917	5,287,917	5,287,917	5,287,917	5,287,917	5,287,917	5,287,917	5,287,917	5,287,917	5,287,917	5,287,917	5,287,917	5,287,917	5,287,917	5,287,917	5,287,917	5,287,917	5,287,917	5,287,917	5,287,917	5,287,917	5,287,917	5,287,917	5,287,917	5,287,917	5,287,917	5,287,917	5,287,917	5,287,917	5,287,917	5,287,917	5,287,917	5,287,917	5,287,917	5,287,917	5,287,917	5,287,917	5,287,917	5,287,917	5,287,917	5,287,917	5,287,917	5,287,917	5,287,917	5,287,917	5,287,917	5,287,917	5,287,917	5,287,917	5,287,917	5,287,917	5,287,917	5,287,917	5,287,917	5,287,917	5,287,917	5,287,917	5,287,917	5,287,917	5,287,917	5,287,917	5,287,917	5,287,917	5,287,917	5,287,917	5,287,917	5,287,917	5,287,917	5,287,917	5,287,917	5,287,917	5,287,917	5,287,917	5,287,917	5,287,917	5,287,917	5,287,917	5,287,917	5,287,917	5,287,917	5,287,917	5,287,917	5,287,917	5,287,917	5,287,917	5,287,917	5,287,917	5,287,917	5,287,917	5,287,917	5,287,917	5,287,917	5,287,917	5,287,917	5,287,917	5,287,917	5,287,917	5,287,917	5,287,917	5,287,917	5,287,917	5,287,917	5,287,917	5,287,917	5,287,917	5,287,917	5,287,917	5,287,917	5,287,917	5,287,917	5,287,917	5,287,917	5,287,917	5,287,917	5,287,917	5,287,917	5,287,917	5,287,917	5,287,917	5,287,917	5,287,917	5,287,917	5,287,917	5,287,917	5,287,917	5,287,917	5,287,917	5,287,917	5,287,917	5,287,917	5,287,917	5,287,917	5,287,917	5,287,917	5,287,917	5,287,917	5,287,917	5,287,917	5,287,917	5,287,917	5,287,917	5,287,917	5,287,917	5,287,917	5,287,917	5,287,917	5,287,917	5,287,917	5,287,917	5,287,917	5,287,917	5,287,917	5,287,917	5,287,917	5,287,917	5,287,917	5,287,917	5,287,917	5,287,917	5,287,917	5,287,917	5,287,917	5,287,917	5,287,917	5,287,917	5,287,917	5,287,917	5,287,917	5,287,917	5,287,917	5,287,917	5,287,917	5,287,917	5,287,917	5,287,917	5,287,917	5,287,917	5,287,917	5,287,917	5,287,917	5,287,917	5,287,917	5,287,917	5,287,917	5,287,917	5,287,917	5,287,917	5,287,917	5,287,917	5,287,917	5,287,917	5,287,917	5,287,917	5,287,917	5,287,917	5,287,917	5,287,917	5,287,917	5,287,917	5,287,917	5,287,917	5,287,917	5,287,917	5,287,917	5,287,917	5,287,917	5,287,917	5,287,917	5,287,917	5,287,917	5,287,917	5,287,917	5,287,917	5,287,917	5,287,917	5,287,917	5,287,917	5,287,917	5,287,917	5,287,917	5,287,917	5,287,917	5,287,917	5,287,917	5,287,917	5,287,917	5,287,917	5,287,917	5,287,917	5,287,917	5,287,917	5,287,917	5,287,917	5,287,917	5,287,917	5,287,917	5,287,917	5,287,917	5,287,917	5,287,917	5,287,917	5,287,917	5,287,917	5,287,917	5,287,917	5,287,917	5,287,917	5,287,917	5,287,917	5,287,917	5,287,917	5,287,917	5,287,917	5,287,917	5,287,917	5,287,917	5,287,917	5,287,917	5,287,917	5,287,917	5,287,917	5,287,917	5,287,917	5,287,917	5,287,917	5,287,917	5,287,917	5,287,917	5,287,917	5,287,917	5,287,917	5,287,917	5,287,917	5,287,917	5,287,917	5,287,917	5,287,917	5,287,91																																																																			



REPUBLIKA E SHQIPERISE
KESHILLI BASHKIAK KAMEZ

TABELA E SHPERNDARJES SE SHPENZIMEVE PER VITIN 2024

(tab. Nr 4)

Nr	Emertimi	Gr	Prog.	Emertimi i Programit	Art	Totali		Totali Vjetor	Viti 2024		
									Kap 1	Kap 5	Kap 1
1	Paga Aparati	0			600	154,525,465	90,000,000	64,525,465			
2	Sig shoq e shnd Aparati	0			601	25,028,802	14,000,000	11,028,802			
3	Paga Aparati	0			606	1,000,000		1,000,000			
4	Shpenzime operative aparati	0			602	98,210,000	44,930,000	53,280,000			
5	Shpenzime operative keshilli bashkiak	0			602	2,986,700		2,986,700			
6	Incestime Projekte	0	01110	Planifikim, Menaxhim dhe administrim	230	11,042,035		11,042,035			
7	Investime 2024	0			231	492,200,000	0	152,200,000			
8	Fond kontigjence	0			609	40,000,000		40,000,000			
9	Fondi rezerve	0			609	20,000,000		20,000,000			
10	% I K. Qarkut	0			604	2,802,116		2,802,116			
11	1% tatimet	0			604	233,765		233,765			
	shuma					492,200,000	148,930,000	359,098,882			0
1	Paga Aparati	0	03140	Sherbimet e policise vendore	600	31,743,941	12,000,000	19,743,941			
2	Sig shoq e shnd Aparati	0			601	5,146,833	2,000,000	3,146,833			
	shuma					0	14,000,000	22,890,774			0
1	Paga	0			600	30,142,985					30,142,985
2	Sigurime shoqerore	0			601	3,648,600					3,648,600
3	Paga		03280	Sherbimi nga zjarri dhe mbrojtja civile	606	200,000					200,000
4	Shpenzime operative	0			602	7,704,000					7,704,000
5	Investime	0			231	11,000,000					11,000,000
	shuma					11,000,000					11,000,000
1	Emergjencat civile	0				11,000,000	52,695,585	0			52,695,585
2	Emergjencat civile	0			602						
3	Emergjencat civile		03280	Sherbimi nga zjarri dhe mbrojtja civile (emergjencat civile)	606	35,693,464					35,693,464
4	Emergjencat civile	0			231						
	shuma					0	35,693,464	0			0
1	Paga Aparati	0			600	12,273,109	7,000,000	5,273,109			
2	Sig shoq e shnd Aparati	0	4130	Mbeshtetja per zhvillim ekonomik	601	1,989,912	1,200,000	789,912			
3	Shpenzime operative per rrimine e te tjera	0			602	10,778,333		10,778,333			
	shuma					0	8,200,000	16,841,354			0
1	Paga	0			600	14,141,128	8,000,000	6,141,128			
2	Sigurime shoqerore	0			601	2,367,409	1,600,000	787,409			
3	Shpenzime operative	0	04220	Sherbimet e bujqesise, tokes(kadastra)	601			0			0
4	Investime	0			1 231			0			0
	shuma					0	16,528,537	6,928,537			0
1	Paga	0	04240	Menaxhimi i infrastruktures se ujitjes	600	7,296,157		3,761,548			3,534,609
2	Sigurime shoqerore	0			601	1,182,969		617,103			565,866

trasferita sektoriale

Nr	Emertimi	Gr	Prog.	Emertimi i Programit	Art	Totali		Totali Vjetor	Kap 1	Kap 5	Kap 1	Kap 5	Kap 1	Kap 5	Kap 1	Kap 5	Kap 1	Kap 5
3	Shpenzime operative	0		dhe kullimit	602			8,479,127				4,378,652	0		4,378,652	0	4,100,475	583,612
	shuma							583,612										
1	Paga	0		Menaxhimi i Pyjeve dhe Kullotave	600													
2	Sigurime shoqerore	0	04260		601													
3	Shpenzime operative	0			602													
	shuma							583,612	0				0				583,612	
1	Investime te viteve ne vazhdim	0		Rrjeti rrugor rural	231		719,603,276	719,603,276	235,888,000			483,715,276						
2	Investime te viteve ne vazhdim ngs v 2023	0	04520		231		1,230,237,041	481,669,962	79,992,803			401,677,159						
3	Investime te v 2024				231		1,045,962,422	319,288,727				319,288,727						
	shuma							1,520,561,965	315,880,803			1,204,681,163					0	
1	Mimbajtje rruge	0		Rrjeti rrugor rural	602													
2	Mimbajtje rruge	0	04520		602													
	shuma						0	0	0			0	0				0	
1	Projekte vilit	0		Rrjeti rrugor rural	230													
1	Projekte viti 2023	0	04520		230													
	shuma						0	0	0			0	0				0	
1	Paga Aparati	0		Transporti Publik	600			15,923,907	7,000,000			8,923,907						
2	Sig shoq e shnd Aparati	0	04570		601			2,581,837	1,000,000			1,581,837						
	shuma						0	18,505,744	8,000,000			10,505,744					0	
1	Menaxhimi i mbejtjeve te integruara	0	05100	Menaxhimi i mbejtjeve	602			132,628,680				94,571,445					38,057,235	
2	Menaxhimi i mbejtjeve te integruara	0	05100		602			22,104,780				22,104,780						
	shuma						0	154,733,460	0			116,676,225					38,057,235	
1	Investime te viteve ne vazhdim	0		KUZ	231			4,888,025				4,888,025						
2	Inv. Te reja Ujesjelles Kanalizime v 2024	0	06370		231													
	shuma						4,888,025	4,888,025	0			4,888,025					0	
1	Paga Aparati	0		Urbanistika & Planifikim Urban	600			62,114,414	35,000,000			27,114,414						
2	Sig shoq e shnd Aparati	0	06140		601			10,048,934	7,000,000			3,048,934						
3	Shpenzime per projektete dhe Integrimin				602													
	shuma						0	72,163,347	42,000,000			30,163,347					0	
1	Inv. sherbime publike te viteve ne vazhdim	0		Sherbimet publike vendore	231			5,404,725				5,404,725						
2	Inv. sherbime publike v 2024	0	06260		231			17,604,758				17,604,758						
	shuma							23,009,483	0			23,009,483					0	
1	Paga	0			600			60,094,320	40,000,000			20,094,320						
2	Sigurime shoqerore	0		Trashegimia kulturore, eventete artistike dhe kulturore	601			9,709,148	5,000,000			4,709,148						
3	Paga	0	08220		606			400,000				400,000						
4	Shpenzime operative	0			2													
5	Sporti investime	0			602			11,301,000				11,301,000						
	Shuma kultura	0			231		433,880,951	130,164,285				130,164,285						
							433,880,951	211,668,753	45,000,000			166,668,753					0	
1	Paga Aparati	0		Perkujdesi social	600			35,322,680	20,000,000			15,322,680						
2	Sig shoq e shnd Aparati	0	10430	(ndihma ekonomike)	601			5,727,075	4,000,000			1,727,075						

Viti 2024											
Nr	Emeritimi	Gr	Prog.	Emeritimi I Programit	Art	Kap 1				Kap 5	Kap 1
						Totali		Totali Vjetor		trasmferta Kamez	te ardhura Kamez
	shuma					0	25,492,224	4,000,000		9,168,604	12,323,622
1	Paga Aparati	0	10430	Perkujdesi social (perdhet)	600		67,625,601			18,225,601	49,400,000
2	Sig shoq e shnd				601		11,289,867		5,280,867	6,000,000	
3	Ndihme ek emergjente				606		600,000			600,000	
4	Shpenzime operative				602		35,210,220	15,000,000			
5	Investime				231						
	Shuma					0	114,716,688	15,000,000		43,716,688	56,000,000
	Ndermarja e Pastrim Gjelberimit e Treg										
1	Nd Pastr. Gjelberimit paga	0	6260	Nd. Gjelberim e Treg	600		122,369,196	40,000,000		82,369,196	
2	Nd Pastr. Gjelberimit sig shoq	0			601		19,246,616	10,000,000		9,246,616	
3	Nd Pastr. Gjelberimit shp operative ndihma	0			606		1,000,000		1,000,000		
4	Nd Pastr. Gjelberimit shp operative	0			602		45,728,450		45,728,450		
5	Nd Pastr. Gjelberimit shp operative ndihma	0			606					0	
6	Inv. sherbime publike Nd pastrim Gjelbetim e Treg				231		34,620,000		34,620,000		
	Shuma Nd Pastrim Gjelberimi					0	222,964,262	50,000,000		172,964,262	0
	Ndermarja e Sherbimeve Publike										
1	Paga	0	06260	Sherbimet publike vendore	600		88,749,104	30,000,000		58,749,104	
2	Sig shoq e shnd Aparati	0			601		13,350,448	5,000,000		8,350,448	
3	Shpenzime operative sherbime publike	0			602		69,200,000		69,200,000		
4	Shpenzime operative ndihma sherbime publike				606		697,000		697,000		
5	Investime Nd Sherb Publike	0			231		25,450,000		25,450,000		
	shuma					0	197,446,552	35,000,000		162,446,552	0
	TOTALI SHPENZIMEVE					1,724,437,041	3,946,385,105	767,230,803		2,802,115,582	377,038,720
	Totali I burimeve financimit						3,946,385,105	767,230,803		2,802,115,582	377,038,720



REPUBLIKA E SHQIPERISE
KESHILLI BASHKIAK KAMEZ
TABELA E SHPERNDARJES SE SHPENZIMEVE PER VITIN 2024

(tab. Nr.4/1)

Nr	Emertimi	Gr	Prog.	Emertimi I Programit	Art	Viti 2024				
						Totali	Totali Vjetor	Kap 1	Kap 5	Kap 1
1	Paga Aparati	0			600		154,525,465	90,000,000	64,525,465	
2	Sig shoq e shnd Aparati	0			601		25,028,802	14,000,000	11,028,802	
3	Paga Aparati				606		1,000,000		1,000,000	
4	Shpenzime operative aparati	0			602		98,210,000	44,930,000	53,280,000	
5	Shpenzime operative keshilli bashkiak				602		2,986,700		2,986,700	
6	Investime Projekte	0	01110	Planifikim, Menaxhim dhe administrim	230		11,042,035		11,042,035	
7	Investime 2024	0			231	492,200,000	152,200,000	0	152,200,000	
8	Fond kontigjence	0			609		40,000,000		40,000,000	
9	Fondi rezerve	0			609		20,000,000		20,000,000	
10	% I K. Qarkut	0			604		2,802,116		2,802,116	
11	% tatimet	0			604		233,765		233,765	
	shuma					492,200,000	508,028,862	148,930,000	359,098,862	0
1	Paga Aparati	0	03140	Sherbimet e policise	600		31,743,941	12,000,000	19,743,941	
2	Sig shoq e shnd Aparati	0		vendore	601		5,146,833	2,000,000	3,146,833	
	shuma					0	36,890,774	14,000,000	22,890,774	0
1	Paga	0			600		30,142,985		30,142,985	
2	Sigurime shogjore	0			601		3,648,600		3,648,600	
3	Paga		03280	Sherbimi nga zjarri dhe mbrojtja civile	606		200,000		200,000	
4	Shpenzime operative	0			602		7,704,000		7,704,000	
5	Investime	0			231	11,000,000	11,000,000		11,000,000	
	shuma					11,000,000	52,695,585	0	52,695,585	
1	Emergjencat civile	0			602					
2	Emergjencat civile	0	03280	Sherbimi nga zjarri dhe mbrojtja civile (emerjencat civile)	606		35,693,464		35,693,464	
4	Emergjencat civile	0			231					
	shuma					0	35,693,464	0	35,693,464	0
1	Paga Aparati	0			600		12,273,109	7,000,000	5,273,109	
2	Sig shoq e shnd Aparati	0	4130	Mbeshtetja per zhvillim ekonomik	601		1,989,912	1,200,000	789,912	
3	Shpenzime operative per rrimine e te tjera	0			602		10,778,333		10,778,333	
	shuma					0	25,041,354	8,200,000	16,841,354	0
1	Paga	0			600		14,141,128	8,000,000	6,141,128	
2	Sigurime shogjore	0	04220	Sherbimet e bujqesise, tokes(kadastira)	601		2,387,409	1,600,000	787,409	
3	Shpenzime operative	0			601				0	
4	Investime	0			1				0	
	shuma				231				0	
1	Paga	0		Menaxhimi I	600	0	16,528,537	9,600,000	6,928,537	0
2	Sigurime shogjore	0	04240	infrastruktura se ujtes	601		7,296,157		3,761,548	3,534,609
	shuma						1,182,969		617,103	565,866

										Viti 2024		
										Kap 1	Kap 5	Kap 1
Nr	Emertimi	Gr	Prog.	Emertimi I Programit	Art							
						Totali	Totali Vjetor		trasferta Kamez	te ardhura Kamez	trasferta sektoriale	
3	Shpenzime operative	0		dhe kullimit	602		8,479,127	0	4,378,662	4,100,475		
	shuma						583,612			583,612		
1	Paga	0		Menaxhimi i P'yjeve dhe	600							
2	Sigurime shqerore	0	04260	Kultivate	601							
3	Shpenzime operative	0			602							
	shuma					0	583,612	0		583,612		
1	Investime te viteve ne vazhdim	0	04520	Rijeti rrugor rural	231	719,603,276	719,603,276	235,888,000	483,715,276			
2	Investime te viteve ne vazhdim ngs v 2023	0			231	1,230,237,041	481,669,962	79,992,803	401,677,159			
3	Investime te v 2024				231	1,045,962,422	319,288,727		319,288,727			
	shuma						1,520,561,965	315,880,803	1,204,681,163			
1	Mimbajlje ruge	0	04520	Rijeti rrugor rural	602							
2	Mimbajlje ruge	0			602							
	shuma					0	0	0	0	0		
1	Projekte viti	0	04520	Rijeti rrugor rural	230							
1	Projekte viti 2023	0			230							
	shuma					0	0	0	0	0		
1	Paga Aparati	0	04570	Transporti Publik	600		15,923,907	7,000,000	8,923,907			
2	Sig shoq e shnd Aparati	0			601		2,581,837	1,000,000	1,581,837			
	shuma					0	18,505,744	8,000,000	10,505,744			
1	Menaxhimi i mbejteve te integruara	0	05100	Menaxhimi i mbejteve	602		132,628,680		94,571,445	38,057,235		
2	Menaxhimi i mbejteve te integruara	0	05100		602		22,104,780		22,104,780			
	shuma					0	154,733,460	0	116,676,225	38,057,235		
1	Investime te viteve ne vazhdim	0	06370	KUZ	231	4,888,025	4,888,025		4,888,025			
2	Inv. Te reja Ujesjelles Kanalizime v 2024	0			231							
	shuma					4,888,025	4,888,025	0	4,888,025	0		
1	Paga Aparati	0	06140	Urbanistika & Planifikim Urban	600		62,114,414	35,000,000	27,114,414			
2	Sig shoq e shnd Aparati	0			601		10,048,934	7,000,000	3,048,934			
3	Shpenzime per projektet dhe integrimin				602							
	shuma					0	72,163,347	42,000,000	30,163,347	0		
1	Inv. sherbime publike te viteve ne vazhdim	0	06260	Sherbimet publike vendore	231		5,404,725		5,404,725			
2	Inv. sherbime publike v 2024	0			231		17,604,758		17,604,758			
	shuma						23,009,483	0	23,009,483	0		
1	Paga	0			600		60,094,320	40,000,000	20,094,320			
2	Sigurime shqerore	0			601		9,709,148	5,000,000	4,709,148			
3	Paga	0	08220	Trashlegrinia kulturore, eventete artistike dhe kulturore	606		400,000		400,000			
4	Shpenzime operative	0			602		11,301,000		11,301,000			
5	Sporti Investime	0			2							
	Shuma kultura				231	433,890,951	130,164,285		130,164,285			
1	Paga Aparati	0			600	433,890,951	211,668,753	45,000,000	166,668,753	0		
2	Sig shoq e shnd Aparati	0	10430	Perkjudesi social	601		35,322,680	20,000,000	15,322,680			
				Perkjudesi social	601		5,727,075	4,000,000	1,727,075			

Viti 2024										
						Kap 1	Kap 5	Kap 1		
Nr	Emeritimi	Gr	Prog.	Emeritimi I Programit	Art	Totali	Totali Vjetor	trasferta Kamez	te ardhura Kamez	trasferta sektoriale
3	Ndihme ek emergjente	0		Vite me shprehje te pak)	606	13,000,000			13,000,000	
4	te tjera ndihma				606	2,000,000			2,000,000	
	Shuma					0	56,049,755	24,000,000	32,049,755	0
1	Paga Aparati	0	10430	Perkujdesi social (qendra multifunksionale)	600		11,072,582	2,000,000	9,072,582	
2	Sig shoq e sind Aparati	0			601		1,795,263	1,000,000	795,263	
3	Shpenzime operative	0			602		1,750,000		1,750,000	
4	te tjera ndihma				606				0	
	Shuma					0	14,617,846	3,000,000	11,617,846	0
1	Paga	0			600		14,656,216	7,000,000	7,656,216	
2	Signurime shqetore	0	10661	Strehimi social (strehim+emergj pag)	601		2,376,299	1,000,000	1,376,299	
3	Investime Partneritet per Strehimin	0			231		624,206		624,206	
4	Investimet per Strehimin	0			231		1,624,206		1,624,206	
5	Partneritet per Strehimin	0			606		43,921,200		43,921,200	
6	Planifikim i fondit 3% strehimi				606		49,440,000		49,440,000	
	shuma					0	112,642,127	8,000,000	104,642,127	0
1	Paga sporti dhe administrata e arsimit	0			600		35,079,738	17,000,000	18,079,738	0
2	Signurime shqetore	0			601		5,625,074	3,300,000	2,325,074	0
3	Shpenzime operative	0	08130	Sport dhe argatim	602		8,466,000	0	8,466,000	0
4	Sporti Transferita te Basketboli	0			604		9,600,000		9,600,000	
5	Sporti Transferita te pesthengrita	0			604		3,420,000		3,420,000	
6	Shpenzime operative				606		200,000		200,000	
7	Sporti Investime	0			231		74,706,063		22,411,819	
	Shuma Sporti					74,706,063	84,802,631	20,300,000	64,502,631	0
1	Paga	0			600		273,089,643		90,811,449	182,278,194
2	Signurime shqetore	0			601		45,319,773		15,319,773	30,000,000
3	Shpenzime operative	0			602		71,729,980	16,320,000	55,409,980	
4	Shpenz operative Arsimi	0			606		1,000,000			1,000,000
5	Shpenz operative Arsimi	0	09120	Arsimi bazë dhe parashkollor	602				0	
6	Investime te reja Arsini 9-vjeçar v 2024	0			231		74,620,132	27,286,040	27,286,040	
7	Investime te reja Arsini 9-vjeçar te viteve te kaluara	0			231		1,255,473		1,255,473	
8	Ndihme per nx te daluar, bursa ej	0			606		7,000,000		7,000,000	
	Ndihme per nx jetim , e prindërve sociale timburisni									
9	ushqimi kopshie	0			606		1,500,000		1,500,000	
	shuma						428,180,908	16,320,000	198,582,714	213,278,194
1	Paga	0			600		11,406,241		582,621	10,823,620
2	Signurime shqetore	0			601		1,885,982		385,982	1,500,000
3	Shpenzime operative	0	09230	Arsimi i mesem I pergjithshem	602		7,300,000	4,000,000	3,300,000	
4	Ndihme per nx te daluar, bursa ej	0			606		4,500,000		4,500,000	
							400,000			400,000
5	Ndihme per nx jetim, e probleme sociale	0			606					

Viti 2024									
						Kap 1	Kap 5	Kap 1	
						trasferta Kamez		te ardhura Kamez	
								trasferta sektoriale	
Nr	Emertimi	Gr	Prog.	Emertimi I Programit	Art	Totali		Totali Vjetor	
						Totali			
						0		4,000,000	
shuma						25,492,224		9,168,604	
1 Paga Aparati						67,625,601		18,225,601	
2 Sig shoq e shind						11,280,867		5,280,867	
3 Ndihme ek emergjente						600,000		6,000,000	
4 Shpenzime operative						35,210,220		20,210,220	
5 Investime									
Shuma						0		114,716,688	
Ndermarja e Pasirim Gjelberimit e Treg						15,000,000		43,716,688	
1 Nd.Pastr Gjelberimit paga						122,369,196		82,369,196	
2 Nd.Pastr Gjelberimit sig shoq						19,246,616		9,246,616	
3 Nd.Pastr Gjelberimit shp operative ndihma						1,000,000		1,000,000	
4 Nd.Pastr. Gjelberimit shp operative						45,728,450		45,728,450	
5 Nd.Pastr. Gjelberimit shp operative ndihma						606		0	
6 Inv. sherbime publike Nd pasirim Gjelbetim e Treg						231		34,620,000	
Shuma Nd Pasirim Gjelberimi						0		222,964,262	
Ndermarja e Sherbimeve Publike								50,000,000	
1 Paga						600		88,749,104	
2 Sig shoq e shind Aparati						601		30,000,000	
3 Shpenzime operative sherbime publike						602		5,000,000	
4 Shpenzime operative ndihma sherbime publike						606		8,350,448	
5 Investime Nd Sherb Publike						231		69,200,000	
shuma						0		697,000	
						197,446,552		25,450,000	
						35,000,000		162,446,552	
T O T A L I I SHPENZIMEVE						1,724,437,041		3,946,385,105	
Totali I burimeve financimit						3,946,385,105		767,230,803	
						767,230,803		2,802,115,582	
								377,038,720	
								377,038,720	

Viti 2024										
								Kap 1	Kap 5	Kap 1
Nr	Emertimi	Gr	Prog.	Emertimi I Programit	Art	Totali	Totali Vjetor	trasferta Kamez	te ardhura Kamez	trasferta sektoriale
1	Paga Aparati	0		Planifikim. Menaxhim dhe administrim	600	154,525,465	90,000,000	64,525,465		
2	Sig shoq e shnd Aparati	0			601	25,028,802	14,000,000	11,028,802		
3	Paga Aparati				606	1,000,000		1,000,000		
4	Shpenzime operative aparati	0			602	98,210,000	44,930,000	53,280,000		
5	Shpenzime operative keshilli bashkia				602	2,986,700		2,986,700		
6	Incestime Projekte	0	01110		230	11,042,035		11,042,035		
7	Investime 2024	0			231	492,200,000	0	152,200,000		
8	Fond kontigjence	0			609	40,000,000		40,000,000		
9	Fondi rezerve	0			609	20,000,000		20,000,000		
10	% I K. Qarkut	0			604	2,802,116		2,802,116		
11	1% tatimet	0			604	233,765		233,765		
	shuma					492,200,000	508,028,882	148,930,000	359,098,882	0
1	Paga Aparati	0	03140	Sherbimet e policise vendore	600	31,743,941	12,000,000	19,743,941		
2	Sig shoq e shnd Aparati	0			601	5,146,833	2,000,000	3,146,833		
	shuma					0	14,000,000	22,890,774		0
1	Paga	0		Sherbimi nga zjarri dhe mbrojta civile	600	30,142,985				30,142,985
2	Sigurime shoqerore	0			601	3,648,600				3,648,600
3	Paga		03280		606	200,000				200,000
4	Shpenzime operative	0			602	7,704,000				7,704,000
5	Investime	0			231	11,000,000				11,000,000
	shuma					11,000,000	52,695,585	0	0	52,695,585
1	Emergjencat civile	0		Sherbimi nga zjarri dhe mbrojta civile (emergjencat civile)	602					
2	Emergjencat civile	0	03280		602					
3	Emergjencat civile				606	35,693,464		35,693,464		
4	Emergjencat civile	0			231					
	shuma					0	35,693,464	0	35,693,464	0
1	Paga Aparati	0		Mbeshjetja per zhvillim ekonomik	600	12,273,109	7,000,000	5,273,109		
2	Sig shoq e shnd Aparati	0	4130		601	1,989,912	1,200,000	789,912		
3	Shpenzime operative per rinine e te tjera	0			602	10,778,333		10,778,333		
	shuma					0	8,200,000	16,841,354		0
1	Paga	0		Sherbimet e bujqesise, tokes(kadastra)	600	14,141,128	8,000,000	6,141,128		
2	Sigurime shoqerore	0	04220		601	2,387,409	1,600,000	787,409		
3	Shpenzime operative	0			601				0	
4	Investime	0			1 231				0	
	shuma					0	16,528,537	9,600,000	6,928,537	0
1	Paga	0	04240	Menaxhimi I infrastruktures se ujitjes	600	7,296,157		3,761,548		3,534,609
2	Sigurime shoqerore	0			601	1,182,969		617,103		565,866

Viti 2024											
Nr	Emertimi	Gr	Prog.	Emertimi I Programit	Art	Totali		Totali Vjetor	Kap 1	Kap 5	Kap 1
3	Shpenzime operative	0		dhe kullimit	602						
	shuma							8,479,127	0	4,378,652	0
1	Paga	0		Menaxhimi i Pyjeve dhe Kullotave	600			583,612			
2	Sigurime shoqerore	0	04260		601						
3	Shpenzime operative	0			602						
	shuma					0		583,612	0		583,612
1	Investime te viteve ne vazhdim	0			231	719,603,276		719,603,276	235,888,000	483,715,276	
2	Investime te viteve ne vazhdim ngs v 2023	0			231	1,230,237,041		481,669,962	79,992,803	401,677,159	
3	Investime te v 2024				231	1,045,962,422		319,288,727		319,288,727	
	shuma							1,520,561,965	315,880,803	1,204,681,163	0
1	Mirmbajtje rruge	0		Rrjeti rrugor rural	602						
2	Mirmbajtje rruge	0	04520		602				0	0	0
	shuma					0		0	0	0	0
1	Projektime vitit	0			230						
1	Projektime viti 2023	0	04520	Rrjeti rrugor rural	230						
	shuma					0		0	0	0	0
1	Paga Aparati	0		Transporti Publik	600			15,923,907	7,000,000	8,923,907	
2	Sig shoq e shnd Aparati	0	04570		601			2,581,837	1,000,000	1,581,837	
	shuma					0		18,505,744	8,000,000	10,505,744	0
1	Menaxhimi I mbetjeve te integruara	0	05100	Menaxhimi i mbetjeve	602			132,628,680		94,571,445	38,057,235
2	Menaxhimi I mbetjeve te integruara	0	05100		602			22,104,780		22,104,780	
	shuma					0		154,733,460	0	116,676,225	38,057,235
1	Investime te viteve ne vazhdim	0		KUZ	231	4,888,025		4,888,025		4,888,025	
2	Inv. Te reja Ujesjelles Kanalizime v 2024	0	06370		231						
	shuma					4,888,025		4,888,025	0	4,888,025	0
1	Paga Aparati	0		Urbanistika &Planifikim Urban	600			62,114,414	35,000,000	27,114,414	
2	Sig shoq e shnd Aparati	0	06140		601			10,048,934	7,000,000	3,048,934	
3	Shpenzime per projektete dhe Integrimin				602						
	shuma					0		72,163,347	42,000,000	30,163,347	0
1	Inv. sherbime publike te viteve ne vazhdim	0		Sherbimet publike vendore	231			5,404,725		5,404,725	
2	Inv. sherbime publike v 2024	0	06260		231			17,604,758		17,604,758	
	shuma					23,009,483		23,009,483	0	23,009,483	0
1	Paga	0		Trashëgimia kulturore, eventete artistike dhe kulturore	600			60,094,320	40,000,000	20,094,320	
2	Sigurime shoqerore	0			601			9,709,148	5,000,000	4,709,148	
3	Paga	0			606			400,000		400,000	
4	Shpenzime operative	0	08220		602			11,301,000		11,301,000	
5	Sporti Investime	0			231	433,880,951		130,164,285		130,164,285	
	Shuma kultura					433,880,951		211,668,753	45,000,000	166,668,753	0
1	Paga Aparati	0		Perkuqidesi social	600			35,322,680	20,000,000	15,322,680	
2	Sig shoq e shnd Aparati	0	10430	Industria ekonomike &	601			5,727,075	4,000,000	1,727,075	

Viti 2024													
Nr	Emertimi	Gr	Prog.	Emertimi i Programit	Art	Kap 1		Kap 5	Kap 1				
						Totali	Totali Vjetor						
3	Ndihme ek emergjente	0		paj)	606		13,000,000		13,000,000	te ardhura Kamez			
4	te tjera ndihma				606		2,000,000		2,000,000				
	Shuma					0		56,049,755	24,000,000		32,049,755	0	
1	Paga Aparati	0	10430	Perkujdesi social (qendra multifunktionale)	600		11,072,582	2,000,000	9,072,582				
2	Sig shoq e shnd Aparati	0			601		1,795,263	1,000,000	795,263				
3	Shpenzime operative	0			602		1,750,000		1,750,000				
4	te tjera ndihma				606				0				
	Shuma					0	14,617,846	3,000,000	11,617,846	0			
1	Paga	0	10661	Strehimi social (strehim+emergj pag)	600		14,656,216	7,000,000	7,656,216				
2	Sigurime shoqerore	0			601		2,376,299	1,000,000	1,376,299				
3	Investime Partneritet per Strehimin	0			231		624,206		624,206				
4	Investime Partneritet per Strehimin	0			231		1,624,206		1,624,206				
5	Partneritet per Strehimin	0			606		43,921,200		43,921,200				
6	Planifikim i fondit 3% strehimi				606		49,440,000		49,440,000				
	shuma					0	112,642,127	8,000,000	104,642,127	0			
1	Paga sporti dhe administrata e arsimit	0	08130	Sport dhe argëtim	600		35,079,738	17,000,000	18,079,738	0			
2	Sigurime shoqerore	0			601		5,625,074	3,300,000	2,325,074	0			
3	Shpenzime operative	0			602		8,466,000	0	8,466,000	0			
4	Sporti Transferita te Basketbolli	0			604		9,600,000		9,600,000				
5	Sporti Transferita te peshengritja	0			604		3,420,000		3,420,000				
6	Shpenzime operative				606		200,000		200,000				
7	Sporti Investime	0			231		74,706,063	22,411,819	22,411,819				
	Shuma Sporti						74,706,063	84,802,631	20,300,000	64,502,631	0		
1	Paga	0	09120	Arsimi bazë dhe parashkollor	600		273,089,643		90,811,449	182,278,194			
2	Sigurime shoqerore	0			601		45,319,773		15,319,773	30,000,000			
3	Shpenzime operative	0			602		71,729,980	16,320,000	55,409,980				
4	Shpenz operative Arsimi	0			606		1,000,000			1,000,000			
5	Shpenz operative Arsimi	0			602					0			
6	Investime te reja Arsimi 9-vjeçar v 2024	0			231		74,620,132	27,286,040	27,286,040				
7	Investime te reja Arsimi 9-vjeçar te viteve te kaluara	0			231			1,255,473	1,255,473				
8	Ndihme per nx te dalluar, bursa etj	0			606			7,000,000	7,000,000				
9	Investime per nx, jetim , e probleme sociale rimbursim	0			606			1,500,000	1,500,000				
	ushqimi kopshte												
	shuma						428,180,908	16,320,000	198,582,714	213,278,194			
1	Paga	0	09230	Arsimi i mesem i pergjithshem	600		11,406,241		582,621	10,823,620			
2	Sigurime shoqerore	0			601		1,885,982		385,982	1,500,000			
3	Shpenzime operative	0			602		7,300,000	4,000,000	3,300,000				
4	Ndihme per nx te dalluar, bursa etj	0			606		4,500,000		4,500,000				
5	Ndihme per nx, jetim, e probleme sociale	0			606		400,000		400,000				

REPUBLIKA E SHQIPERISE
KESHILLI BASHKIAK KAMEZ
3 PROGRAMEVE (PAGA E SIGURIME SHOQERORE)
TABELA E SHPERNDARJES SE SHPENZIMEVE PER VITIN 2024

(tab. Nr 5)

Viti 2024

Nr	Emertimi	Gr	Prog.	Emertimi i Programit	Art	Totali			Kap 1	Kap 5	Kap 1	Kap 5	Kap 1	Kap 5
						Totali								
1	Paga Aparati	0			600	154,525,465			90,000,000		te ardhura Kamez			
2	Sig shoq e shnd Aparati	0	01110	Planifikim. Menaxhim dhe administrim	601	25,028,802			14,000,000				64,525,465	
3	Paga Aparati				606								11,028,802	
	shuma					1,000,000							1,000,000	
1	Paga Aparati	0			600	180,554,266			104,000,000		te ardhura Kamez			0
2	Sig shoq e shnd Aparati	0	03140	Sherbimet e policise vendore	601	31,743,941			12,000,000				19,743,941	
	shuma					5,146,833			2,000,000				3,146,833	
1	Paga	0			600	36,890,774			14,000,000				22,890,774	0
2	Sigurime shoqerore	0	03280	Sherbimi nga zjarri dhe mbrojtja civile	601	30,142,985								
3	Paga				606	3,648,600							30,142,985	
	shuma					200,000							3,648,600	
1	Paga Aparati	0			600	33,991,585			0				200,000	
2	Sig shoq e shnd Aparati	0	4130	Mbeshtetja per zhvillim ekonomik	601	12,273,109			7,000,000				33,991,585	
	shuma					1,989,912			1,200,000				5,273,109	
1	Paga	0				14,263,021			8,200,000				789,912	
2	Sigurime shoqerore	0	04220	Sherbimet e bujqesise, tokes(kadastra)	600	14,141,128			8,000,000				6,063,021	0
	shuma				601	2,387,409			1,600,000				6,141,128	
1	Paga	0				16,528,537			9,600,000				787,409	
2	Sigurime shoqerore	0	04240	Menaxhimi i infrastruktures se ujitjes	600	7,296,157							6,928,537	0
	shuma				601	1,182,969							3,761,548	
1	Paga	0				8,479,127			0				617,103	
2	Sigurime shoqerore	0	04260	Menaxhimi i Pyjeve dhe Kullotave	600	583,612							4,378,652	4,100,475
	shuma				601								583,612	
1	Paga Aparati	0				583,612			0				0	583,612
2	Sig shoq e shnd Aparati	0	04570	Transporti Publik	600	15,923,907			7,000,000				8,923,907	
	shuma				601	2,581,837			1,000,000				1,581,837	
1	Paga Aparati	0				18,505,744			8,000,000				10,505,744	0
2	Sig shoq e shnd Aparati	0	06140	Urbanistika & Planifikim Urban	600	62,114,414			35,000,000				27,114,414	
3	Shpenzime per projektete dhe Integrimin				601	10,048,934			7,000,000				3,048,934	
	shuma				602									
1	Paga	0				72,163,347			42,000,000				30,163,347	0
2	Sigurime shoqerore	0	08220	Trashegimia kulturore, eventete artistike dhe kulturore	600	60,094,320			40,000,000				20,094,320	
3	Paga	0			601	9,709,148			5,000,000				4,709,148	
	shuma kultura				606	400,000							400,000	
1	Paga Aparati	0				70,203,468			45,000,000				25,203,468	0
2	Sig shoq e shnd Aparati	0	10430	Perkujdesi social (ndihma ekonomike&	1 600	35,322,680			20,000,000				15,322,680	
	shuma				601	5,727,075			4,000,000				1,727,075	
1	Paga Aparati	0				41,049,755			24,000,000				17,049,755	0
	shuma				600	11,072,582			2,000,000				9,072,582	

Viti 2024									
Nr	Emertimi	Gr	Prog.	Emertimi i Programit	Art	Kap 1		Kap 5	
						Totali	Totali Vjetor	trasferta Kamez	Kap 1
2	Sig shoq e shnd Aparati	0		(qendra	601		1,795,263	1,000,000	795,263
	Shuma					0	12,867,846	3,000,000	9,867,846
1	Paga	0		Strehimi social	600		14,656,216	7,000,000	7,656,216
2	Sigurime shoqerore	0	10661	(strehim+emergi pag)	601		2,376,299	1,000,000	1,376,299
3	Investime Partneritet per Strehimin	0			231				
	shuma					0	17,032,515	8,000,000	9,032,515
1	Paga sporti dhe administrata e arsimit	0		Sport dhe argëtim	600		35,079,738	17,000,000	18,079,738
2	Sigurime shoqerore	0	08130		601		5,625,074	3,300,000	2,325,074
	Shuma Sporti					0	40,704,812	20,300,000	20,404,812
1	Paga	0		Arsimi bazë dhe	600		273,089,643		90,811,449
2	Sigurime shoqerore	0	09120	parashkollor	601		45,319,773		15,319,773
4	Shpenz paga Arsimi	0			606		1,000,000		1,000,000
	shuma					0	319,409,415	0	106,131,221
1	Paga	0		Arsimi i mësëm i	600		11,406,241		582,621
2	Sigurime shoqerore	0	09230	pergjithshem	601		1,885,982		385,982
	shuma					0	13,292,224	0	968,604
1	Paga Aparati	0		Perkujdesi social	600		67,625,601		18,225,601
2	Sig shoq e shnd		10430	(çerdhet)	601		11,280,867		5,280,867
3	Paga Ndhime ek emergjente				606		600,000		600,000
	Shuma					0	79,506,468	0	23,506,468
	Ndermarja e Pastrim Gjelberimit e Treg								56,000,000
1	Nd. Pastr. Gjelberimit paga	0			600		122,369,196	40,000,000	82,369,196
2	Nd. Pastr. Gjelberimit sig shoq	0	6260	Nd Gjelberim e Treg	601		19,246,616	10,000,000	9,246,616
3	Nd. Pastr. Gjelberimit shp operative ndihma	0			606		1,000,000		1,000,000
	Shuma Nd Pastrim Gjelberimi					0	142,615,812	50,000,000	92,615,812
	Ndermarja e Sherbimeve Publike								
1	Paga	0		Sherbimet publike	600		88,749,704	30,000,000	58,749,704
2	Sig shoq e shnd Aparati	0	06260	vendore	601		13,350,000	5,000,000	8,350,448
	shuma					0	102,099,552	35,000,000	67,099,552
	TOTALI SHPENZIMEVE						1,220,771,880	1,371,100,000	529,364,394
									320,277,485

KRYETAR
HYSEN KOLDASHI



REPUBLIKA E SHQIPERISE
KESHILLI BASHKIAK KAMEZ 3 PROGRAMEVE (PAGA E SIGURIME SHOQERORE)
TABELA E SHPERNDARJES SE SHPENZIMEVE PER VITIN 2024

(tab. Nr 5/1)

bashkia

Nr	Emertimi	Gr	Prog.	Emertimi I Programit	Art	Viti 2024			
						Totali	Totali Vjetor	Kap 1	Kap 5
1	Paga Aparati	0		Planifikim. Menaxhim dhe administrim	600		154,525,465	90,000,000	64,525,465
2	Sig shoq e shnd Aparati	0	01110		601		25,028,802	14,000,000	11,028,802
3	Paga Aparati				606		1,000,000		1,000,000
	shuma					0	180,554,266	104,000,000	76,554,266
1	Paga Aparati	0	03140	Sherbimet e policise vendore	600		31,743,941	12,000,000	19,743,941
2	Sig shoq e shnd Aparati	0			601		5,146,833	2,000,000	3,146,833
	shuma					0	36,890,774	14,000,000	22,890,774
1	Paga	0		Sherbimi nga zjari dhe mbrojtja civile	600		30,142,985		30,142,985
2	Sigurime shoqerore	0	03280		601		3,648,600		3,648,600
3	Paga				606		200,000		200,000
	shuma					0	33,991,585	0	33,991,585
1	Paga Aparati	0	4130	Mbeshtetja per zhvillim ekonomik	600		12,273,109	7,000,000	5,273,109
2	Sig shoq e shnd Aparati	0			601		1,989,912	1,200,000	789,912
	shuma					0	14,263,021	8,200,000	6,063,021
1	Paga	0	04220	Sherbimet e bujqesise, tokes(kadastra)	600		14,141,128	8,000,000	6,141,128
2	Sigurime shoqerore	0			601		2,387,409	1,600,000	787,409
	shuma					0	16,528,537	9,600,000	6,928,537
1	Paga	0	04240	Menaxhimi i infrastruktures se ujitjes	600		7,296,157		3,534,609
2	Sigurime shoqerore	0			601		1,182,969		565,866
	shuma						8,479,127	0	4,100,475
1	Paga	0	04260	Menaxhimi i Pyjeve dhe Kullotave	600		583,612		583,612
2	Sigurime shoqerore	0			601				
	shuma					0	583,612	0	583,612
1	Paga Aparati	0	04570	Transporti Publik	600		15,923,907	7,000,000	8,923,907
2	Sig shoq e shnd Aparati	0			601		2,581,837	1,000,000	1,581,837
	shuma					0	18,505,744	8,000,000	10,505,744
1	Paga Aparati	0	06140	Urbanistika & Planifikim Urban	600		62,114,414	35,000,000	27,114,414
2	Sig shoq e shnd Aparati	0			601		10,048,934	7,000,000	3,048,934
3	Shpenzime per projektete dhe integrimin				602				
	shuma					0	72,163,347	42,000,000	30,163,347
1	Paga	0		Trashegimia kulturorev,	600		60,094,320	40,000,000	20,094,320
2	Sigurime shoqerore	0	08220	eventete artistike dhe kulturore	601		9,709,148	5,000,000	4,709,148
3	Paga	0			606		400,000		400,000
	Shuma kultura					0	70,203,468	45,000,000	25,203,468
1	Paga Aparati	0	10430	Perkujdesi social (ndihma ekonomike&	1 600		35,322,680	20,000,000	15,322,680
2	Sig shoq e shnd Aparati	0			601		5,727,075	4,000,000	1,727,075
	Shuma					0	41,049,755	24,000,000	17,049,755
1	Paga Aparati	0	10430	Perkujdesi social	600		11,072,582	2,000,000	9,072,582

Viti 2024				Kap 1		Kap 5		Kap 1	
Nr	Emertimi	Gr	Prog.	Emertimi i Programit	Art	Totali	Totali Vjetor	trasferta Kamez	trasferta sektoriale
2	Sig shoq e shnd Aparati	0		(qendra)	601	1,795,263	1,795,263	1,000,000	795,263
	Shuma					0	12,867,846	3,000,000	9,867,846
1	Paga	0	10661	Strehimi social (strehim+emergj pag)	600		14,656,216	7,000,000	7,656,216
2	Sigurime shoqerore	0			601		2,376,299	1,000,000	1,376,299
3	Investime Partneritet per Strehimin	0			231				
	shuma					0	17,032,515	8,000,000	9,032,515
1	Paga sporti dhe administrata e arsimit	0	08130	Sport dhe argetim	600		35,079,738	17,000,000	18,079,738
2	Sigurime shoqerore	0			601		5,625,074	3,300,000	2,325,074
	Shuma Sporti					0	40,704,812	20,300,000	20,404,812
1	Paga	0	09120	Arsimi bazë dhe parashkollor	600		273,089,643		90,811,449
2	Sigurime shoqerore	0			601		45,319,773		15,319,773
4	Shpenz paga Arsimi	0			606		1,000,000		1,000,000
	shuma						319,409,415	0	106,131,221
1	Paga	0	09230	Arsimi i mesem I pergjithshem	600		11,406,241		582,621
2	Sigurime shoqerore	0			601		1,885,982		385,982
	shuma					0	13,292,224	0	968,604
1	Paga Aparati	0	10430	Perkujdesi social (çerdhet)	600		67,625,601		18,225,601
2	Sig shoq e shnd				601		11,280,867		5,280,867
3	Paga Ndihme ek emergjente				606		600,000		600,000
	Shuma					0	79,506,468	0	23,506,468
	TOTALI SHPENZIMEVE						976,026,516	286,100,000	369,649,030
									320,277,485



REPUBLIKA E SHQIPERISE
KESHILLI BASHKIAK KAMEZ 3 PROGRAMEVE (PAGA E SIGURIME SHOQERORE)
TABELA E SHPERNDARJES SE SHPENZIMEVE PER VITIN 2024

dy ndermarrjet e varesise (tab. Nr 5/2)

Viti 2024										
Nr	Emertimi	Gr	Prog.	Emertimi i Programit	Art			Kap 1	Kap 5	Kap 1
						Totali	Totali Vjetor			
	Shuma					0	79,506,468	0	23,506,468	56,000,000
	Nderrmarja e Pastrim Gjëlberimit e Treg									
1	Nd. Pastr. Gjëlberimit paga	0			600		122,369,196	40,000,000	82,369,196	
2	Nd. Pastr. Gjëlberimit sig shoq	0	6260	Nd. Gjëlberim e Treg	601		19,246,616	10,000,000	9,246,616	
3	Nd. Pastr. Gjëlberimit shp operative ndihma	0			606		1,000,000		1,000,000	
	Shuma Nd Pastrim Gjëlberimi					0	142,615,812	50,000,000	92,615,812	0
	Nderrmarja e Sherbimeve Publike									
1	Paga	0			600		88,749,104	30,000,000	58,749,104	
2	Sig shoq e shnd Aparati	0	06260	Sherbimet publike vendore	601		13,350,448	5,000,000	8,350,448	
	shuma					0	102,099,552	35,000,000	67,099,552	0
	TOTAL I SHPENZIMEVE						181,606,020	35,000,000	90,606,020	56,000,000



REPUBLIKA E SHQIPERISE
KESHILLI BASHKIAK KAMEZ 3 PROGRAMEVE (PAGA E SIGURIME SHOQERORE)
TABELA E SHPERNDARJES SE SHPENZIMEVE PER VITIN 2024

transferta sektoriale										
(tab. Nr 5/3)										
Viti 2024										
transferta sektoriale										
Viti 2024										
transferta sektoriale										
Viti 2024										
transferta sektoriale										
Viti 2024										
transferta sektoriale										
Viti 2024										
transferta sektoriale										
Viti 2024										
transferta sektoriale										
Viti 2024										
transferta sektoriale										
Viti 2024										
transferta sektoriale										
Viti 2024										
transferta sektoriale										
Viti 2024										
transferta sektoriale										
Viti 2024										
transferta sektoriale										
Viti 2024										
transferta sektoriale										
Viti 2024										
transferta sektoriale										
Viti 2024										
transferta sektoriale										
Viti 2024										
transferta sektoriale										
Viti 2024										
transferta sektoriale										
Viti 2024										
transferta sektoriale										
Viti 2024										
transferta sektoriale										
Viti 2024										
transferta sektoriale										
Viti 2024										
transferta sektoriale										
Viti 2024										
transferta sektoriale										
Viti 2024										
transferta sektoriale										
Viti 2024										
transferta sektoriale										
Viti 2024										
transferta sektoriale										
Viti 2024										
transferta sektoriale										
Viti 2024										
transferta sektoriale										
Viti 2024										
transferta sektoriale										
Viti 2024										
transferta sektoriale										
Viti 2024										
transferta sektoriale										
Viti 2024										
transferta sektoriale										
Viti 2024										
transferta sektoriale										
Viti 2024										
transferta sektoriale										
Viti 2024										
transferta sektoriale										
Viti 2024										
transferta sektoriale										
Viti 2024										
transferta sektoriale										
Viti 2024										
transferta sektoriale										
Viti 2024										
transferta sektoriale										
Viti 2024										
transferta sektoriale										
Viti 2024										
transferta sektoriale										
Viti 2024										
transferta sektoriale										
Viti 2024										
transferta sektoriale										
Viti 2024										
transferta sektoriale										
Viti 2024										
transferta sektoriale										
Viti 2024										
transferta sektoriale										
Viti 2024										
transferta sektoriale										
Viti 2024										
transferta sektoriale										
Viti 2024										
transferta sektoriale										
Viti 2024										
transferta sektoriale										
Viti 2024										
transferta sektoriale										
Viti 2024										
transferta sektoriale										
Viti 2024										
transferta sektoriale										
Viti 2024										
transferta sektoriale										
Viti 2024										
transferta sektoriale										
Viti 2024										
transferta sektoriale										
Viti 2024										
transferta sektoriale										
Viti 2024										
transferta sektoriale										
Viti 2024										
transferta sektoriale										
Viti 2024										
transferta sektoriale										
Viti 2024										
transferta sektoriale										
Viti 2024										
transferta sektoriale										
Viti 2024										
transferta sektoriale										
Viti 2024										
transferta sektoriale										
Viti 2024										
transferta sektoriale										
Viti 2024										
transferta sektoriale										
Viti 2024										
transferta sektoriale										
Viti 2024										
transferta sektoriale										
Viti 2024										
transferta sektoriale										
Viti 2024										
transferta sektoriale										
Viti 2024										
transferta sektoriale										
Viti 2024										
transferta sektoriale										
Viti 2024										
transferta sektoriale										
Viti 2024										
transferta sektoriale										
Viti 2024										
transferta sektoriale										
Viti 2024										
transferta sektoriale										
Viti 2024										
transferta sektoriale										
Viti 2024										
transferta sektoriale										
Viti 2024										
transferta sektoriale										
Viti 2024										
transferta sektoriale										
Viti 2024										
transferta sektoriale										
Viti 2024										
transferta sektoriale										
Viti 2024										
transferta sektoriale										
Viti 2024										
transferta sektoriale										
Viti 2024										
transferta sektoriale										
Viti 2024										
transferta sektoriale										
Viti 2024										
transferta sektoriale										
Viti 2024										
transferta sektoriale										
Viti 2024										
transferta sektoriale										
Viti 2024										
transferta sektoriale										
Viti 2024										
transferta sektoriale										
Viti 2024										
transferta sektoriale										
Viti 2024										
transferta sektoriale										
Viti 2024										
transferta sektoriale										
Viti 2024										
transferta sektoriale										
Viti 2024										
transferta sektoriale										
Viti 2024										
transferta sektoriale										
Viti 2024										
transferta sektoriale										
Viti 2024										
transferta sektoriale										
Viti 2024										
transferta sektoriale										
Viti 2024										
transferta sektoriale										
Viti 2024										
transferta sektoriale										
Viti 2024										
transferta sektoriale										
Viti 2024										
transferta sektoriale										
Viti 2024										
transferta sektoriale										
Viti 2024										
transferta sektoriale										
Viti 2024										
transferta sektoriale										
Viti 2024										
transferta sektoriale										
Viti 2024										
transferta sektoriale										
Viti 2024										
transferta sektoriale										
Viti 2024										
transferta sektoriale										
Viti 2024										
transferta sektoriale										
Viti 2024										
transferta sektoriale										
Viti 2024										
transferta sektoriale										
Viti 2024										
transferta sektoriale										
Viti 2024										
transferta sektoriale										
Viti 2024										
transferta sektoriale										
Viti 2024										
transferta sektoriale										
Viti 2024										
transferta sektoriale										
Viti 2024										
transferta sektoriale										
Viti 2024										
transferta sektoriale										
Viti 2024										
transferta sektoriale										
Viti 2024										
transferta sektoriale										
Viti 2024										
transferta sektoriale										
Viti 2024										
transferta sektoriale										
Viti 2024										
transferta sektoriale										
Viti 2024										
transferta sektoriale										
Viti 2024										
transferta sektoriale										
Viti 2024										
transferta sektoriale										
Viti 2024										
transferta sektoriale										
Viti 2024										
transferta sektoriale										
Viti 2024										
transferta sektoriale										
Viti 2024										
transferta sektoriale										
Viti 2024										
transferta sektoriale										
Viti 2024										
transferta sektoriale										



KESHILLI BASHKIAK KAMEZ

SHPENZIME OPERATIVE DHE PAGESA TJERA NDIHMA ETJ

PROIEZIONE DEI COSTI PER VITA IN 2024

(tab. Nr 6)

Viti 2024

Nr	Emertimi	Gr	Prog.	Emertimi i Programit	Kap	Art	Totali Vjetor	Kap 1	Kap 5	Kap 1
4	Shpenzime operative aparati	0			5	602	98,210,000	44,930,000	53,280,000	te ardhura Kamez
5	Shpenzime operative keshilli bashkiak				5	602	2,986,700		2,986,700	
8	Fond kontigjence	0	01110	Planifikim, Menaxhim dhe administrim	5	609	40,000,000		40,000,000	
9	Fondi rezerve	0			5	609	20,000,000		20,000,000	
10	% I K. Qarkut	0			5	604	2,802,116		2,802,116	
11	1% tatimet	0			5	604	233,765		233,765	
	shuma						164,232,581	44,930,000	119,302,581	
3	Paga			Sherbimi nga zjarri dhe mbrojtja civile	1	606				
4	Shpenzime operative	0	03280		1	602	7,704,000			
	shuma						7,704,000			7,704,000
3	Emergjencat civile			Sherbimi nga zjarri	1	606	35,693,464		35,693,464	
	shuma		03280				35,693,464		35,693,464	
3	Shpenzime operative per rinine e te tjera	0	4130	Mbeshtetja per zhvillim	5	602	10,778,333		10,778,333	
	shuma						10,778,333		10,778,333	
1	Menaxhimi i mbetjeve te integruara	0	05100	Menaxhimi i mbetjeve	5	602	132,628,680		94,571,445	38,057,235
2	Menaxhimi i mbetjeve te integruara	0	05100		5	602	22,104,780		22,104,780	
	shuma						154,733,460		116,676,225	38,057,235
4	Shpenzime operative	0		Kultura	5	602	11,301,000		11,301,000	
	Shuma kultura						11,301,000		11,301,000	
3	Ndihme ek emergjente	0	10430	Perkujdesi social (ndihma ekonomike&	5	606	13,000,000		13,000,000	
4	te tjera ndihma				5	606	2,000,000		2,000,000	
	Shuma						15,000,000		15,000,000	
3	Shpenzime operative	0	10430	Perkujdesi social (qendra	5	602	1,750,000		1,750,000	
4	te tjera ndihma				5	606				
	Shuma						1,750,000		1,750,000	
5	Partneritet per Strehimin	0	10661	Strehimi social		606	43,921,200		43,921,200	
6	Planifikim i fondit 3% strehimi					606	49,440,000		49,440,000	
	shuma						93,361,200		93,361,200	
3	Shpenzime operative	0			5	602	8,466,000		8,466,000	
4	Sporti Transfera te Basketbolli	0			5	604	9,600,000		9,600,000	
5	Sporti Transfera te peshengrija	0	08130	Sport dhe argetim	5	604	3,420,000		3,420,000	
6	Shpenzime operative					606	200,000		200,000	
	Shuma Sporti				1		21,666,000		21,666,000	
3	Shpenzime operative	0			1	602	71,729,980	16,320,000	55,409,980	
4	Shpenz operative Arsimi	0			1	606	1,000,000			1,000,000
5	Shpenz operative Arsimi	0		Arsimi bazë dhe	1	602				0

Viti 2024													
Nr	Emertimi	Gr	Prog.	Emertimi i Programit	Kap		Art	Totali Vjetor	Kap 1	Kap 5	Kap 1	trasferita sektoriale	
8	Ndihme per nx te dalluar, bursa etj	0	09230	parashkollor			606	7,000,000				7,000,000	
9	Ndihme per nx jetim , e probleme sociale rimbursim	0					606	1,500,000				1,500,000	
	ushqimi kopshte												
	shuma												
3	Shpenzime operative	0	09230	Arsimi i mesem i pergjithshem	1		602	81,229,980	16,320,000			63,909,980	1,000,000
4	Ndihme per nx te dalluar, bursa etj	0					606	7,300,000	4,000,000			3,300,000	
5	Ndihme per nx jetim, e probleme sociale	0					606	4,500,000				4,500,000	
	shuma						606	400,000				400,000	
3	Ndihme ek emergjente		10430	Perkujdesi social (qerdhet)			606	12,200,000	4,000,000			8,200,000	0
4	Shpenzime operative						602	600,000					600,000
	Shuma							35,210,220	15,000,000			20,210,220	
	Nderrmarja e Pastrim Gjelberimit e Treg							35,810,220	15,000,000			20,210,220	600,000
3	Nd Pastr. Gjelberimit shp operative ndihma	0		Nd Gjelberim e Treg		5	606	1,000,000				1,000,000	
4	Nd Pastr. Gjelberimit shp operative	0	6260			5	602	45,728,450				45,728,450	
	Shuma Nd Pastrim Gjelberimi							46,728,450	0			46,728,450	0
	Nderrmarja e Sherbimeve Publike												0
3	Shpenzime operative sherbime publike	0		Sherbimet publike vendore		5	602	69,200,000				69,200,000	
4	Shpenzime operative ndihma sherbime publike		06260			5	606	697,000				697,000	
	shuma							69,897,000				69,897,000	0
	TOTAL II SHPENZIMEVE							762,105,980				69,897,000	



Viti 2024												
						Kap 1		Kap 5		Kap 1		
Nr	Emertimi	Gr	Prog.	Emertimi I Programit	Art	Totali Vjetor	Transferata Kamez	Transferata Kamez	Transferata sektoriale			
8	Fond kontigjence	0		Planifikim. Menaxhim dhe administrim	609	40,000,000			40,000,000			
9	Fondi rezerve	0			609		20,000,000			20,000,000		
10	% IK Qarkut	0	01110		604		2,802,116			2,802,116		
11	1% tatimet	0			604		233,765			233,765		
	shuma					63,035,881	0		63,035,881	0		
3	Emergjencat civile			Sherbimi nga zjarr dhe mbrojtja civile	606	35,693,464			35,693,464			
4	Emergjencat civile	0	03280		231							
	shuma					35,693,464	0		35,693,464	0		
3	Ndihme ek emergjente	0	10430	Perkujdesi social (ndihma ekonomike&	606	13,000,000			13,000,000			
4	te tjera ndihma				606	2,000,000			2,000,000			
	Shuma					15,000,000	0		15,000,000	0		
5	Partneritet per Strehimin	0	10661	Strehimi social	606	43,921,200			43,921,200			
6	Planifikim I fondit 3% strehimi				606	49,440,000			49,440,000			
	shuma					93,361,200	0		93,361,200	0		
4	Sporti Transferata te Basketbolli	0		Sport dhe argëtim	604	9,600,000			9,600,000			
5	Sporti Transferata te peshengritja	0	08130		604		3,420,000			3,420,000		
6	Shpenzime operative				606		200,000			200,000		
	Shuma Sporti					13,220,000	0		13,220,000	0		
8	Ndihme per nx te dalluar, bursa etj	0		Arsimi bazë dhe parashkollor	606	7,000,000			7,000,000			
9	Ndihme per nx jetim , e probleme sociale rimbursim	0	09120		606		1,500,000			1,500,000		
	ushqimi kopshte											
	shuma					8,500,000	0		8,500,000	0		
4	Ndihme per nx te dalluar, bursa etj	0		Arsimi i mesem I pergjithshem	606	4,500,000			4,500,000			
5	Ndihme per nx jetim, e probleme sociale	0	9230		606		400,000			400,000		
	shuma					4,900,000	0		4,900,000	0		
	TOTALI SHPENZIMEVE					233,710,545	0		233,710,545	0		

KRYETAR
HYSEN KOLDASHI

REPUBLIKA E SHQIPERISE
KESHILLI BASHKIAK KAMEZ

Planifikimi i Shpenzimeve te ndryshme dhe shperblimet
dhe anetaret e keshillit bashkiak

(tab 6/11)

Nr	Emertimi	Tarifa vjetore leke	% e derdh se totalit	shperblimi ne nje muaj	Shpenzime transporti funksion pagesa ne muaj	Masa e trajtimit honorare pallati kultures & sporti
1	Anetaret e keshillit bashkiak		te ardhurave muaj		Ligji nr. 10160 dt. 15	
2	Kryetaret e fshatrave (Kryepileqte)			10% e pages Kryetarit		
3	Honarare grupi artistik ne dite (8ore) prova ose shfaqe			7500 leke ne muaj		
4	Honarare per sportistet e ekipeve sportive etj					2,500
5	Derdhje te ardhurave per Keshillin e Qarkut		0,1 %			2,500
6	Kuota per pjesmarje antaresie(Shoqata e Bashki	600,000				



KESHILLI BASHKIAK KAMEZ

PLANI I SHPENZIMEVE OPERATIVE STREHIMI (TRASFERTE+TE ARDHURA) VITI 2023

(tab. nr.6/5)

Nr	Emertimi	Vjetori	Transferite	te ardhura	Janar	Shkurt	Mars	Prill	Maj	Qershor	Korrik	Gusht	Shtator	Tetor	Nentor	Dhjetor
XI	MZSH															
1	Bones Qera Termeti	5,118,000		5,118,000	426,500	426,500	426,500	426,500	426,500	426,500	426,500	426,500	426,500	426,500	426,500	426,500
2	Subvencionimi i qirase per te pastrehet	18,000,000		18,000,000	1,500,000	1,500,000	1,500,000	1,500,000	1,500,000	1,500,000	1,500,000	1,500,000	1,500,000	1,500,000	1,500,000	1,500,000
3	Subvencionimi i qirase per unazen	20,803,200		20,803,200	1,733,600	1,733,600	1,733,600	1,733,600	1,733,600	1,733,600	1,733,600	1,733,600	1,733,600	1,733,600	1,733,600	1,733,600
	Shuma	43,921,200	0	43,921,200	3,660,100	3,660,100	3,660,100	3,660,100	3,660,100	3,660,100	3,660,100	3,660,100	3,660,100	3,660,100	3,660,100	3,660,100
	Emergjencat Civile nga fondet e bashkis	35,693,464		35,693,464	35,693,464	35,693,464	35,693,464	35,693,464	35,693,464	35,693,464	35,693,464	35,693,464	35,693,464	35,693,464	35,693,464	35,693,464



REPUBLIKA E SHQIPERISE
KESHILLI BASHKIAK KAMEZ DY NDERMARJET E VARESISE
TABELA E SHPERNDARJES SE SHPENZIMEVE PER VITIN 2024

(tab. Nr 7)									
Viti 2024									
Nr	Emertimi	Gr	Prog.	Emertimi i Programit	Art	Totali Vjetor			
						Kap 1	Kap 5	Kap 1	Kap 1
	Ndermarja e Pastrim Gjëlberimit e Treg								
1	Nd. Pastr. Gjëlberimit paga	0			600	122,369,196	40,000,000		82,369,196
2	Nd. Pastr. Gjëlberimit sig shoq	0			601	19,246,616	10,000,000		9,246,616
3	Nd. Pastr. Gjëlberimit shp operative ndihma	0	6260	Nd. Pastrim Gjëlberimit e Treg	606	1,000,000			1,000,000
4	Nd. Pastr. Gjëlberimit shp operative	0			602	45,728,450			45,728,450
5	Nd. Pastr. Gjëlberimit shp operative ndihma	0			606				0
6	Inv. sherbime publike Nd pastrim Gjëlberim e Treg				231	34,620,000			34,620,000
	Shuma Nd Pastrim Gjëlberimi					222,964,262	50,000,000		172,964,262
	Ndermarja e Sherbimeve Publike								0
1	Paga	0			600	88,749,104	30,000,000		58,749,104
2	Sig shoq e shnd Aparati	0			601	13,350,448	5,000,000		8,350,448
3	Shpenzime operative sherbime publike	0	06260	Sherbimet publike vendore	602	69,200,000			69,200,000
4	Shpenzime operative ndihma sherbime publike				606	697,000			697,000
5	Investime Nd Sherb Publike	0			231	25,450,000			25,450,000
	shuma					197,446,552	35,000,000		162,446,552
	TOTAL II SHPENZIMEVE					420,410,814	85,000,000		335,410,814
									0



INVESTIME
TABELA E SHPERNDARJES SE SHPENZIMEVE PER VITIN 2024

(TRANSFERTE E PAKUSHTEZUAR & TE ARDHURA)

(tab. Nr 8)

				Viti 2024			
				Kap 1		Kap 5	
				Totali		Totali Vjetor	
Nr	Emertimi	Gr	Prog.	Emertimi i Programit	Art	Totali	
6	Incestime Projekte	0		Planifikim. Menaxhim dhe administrim	230	11,042,035	11,042,035
7	Investime 2024	0	01110		231	492,200,000	152,200,000
8	Fond kontigjence	0			609		0
	shuma					492,200,000	152,200,000
5	Investime	0	03280	Sherbimi nga zjarr	231	11,000,000	163,242,035
	shuma					11,000,000	11,000,000
1	Investime te viteve ne vazhdim	0			231	719,603,276	719,603,276
2	Investime te viteve ne vazhdim ngs v 2023	0	04520	Rrjeti rrugor rural	231	1,230,237,041	235,888,000
3	Investime te v 2024				231	1,045,962,422	79,992,803
	shuma					1,520,561,965	319,288,727
1	Investime te viteve ne vazhdim	0	06370	KUZ	231	4,888,025	4,888,025
	shuma					4,888,025	4,888,025
1	Inv. sherbime publike te viteve ne vazhdim	0		Sherbimet publike vendore	231		5,404,725
2	Inv. sherbime publike v 2024	0	06260		231		17,604,758
	shuma					17,604,758	17,604,758
4	Shpenzime operative	0		Trashegimia kulturore, eventete artistike dhe	602	23,009,483	23,009,483
5	Sporti Investime	0	08220		231	433,880,951	130,164,285
	Shuma kultura					433,880,951	130,164,285
2	Sigurime shoqerore	0		Strehimi social (strehim+emergi pag)	601		624,206
3	Investime Partneritet per Strehimin	0	10661		231		1,624,206
4	Investime Partneritet per Strehimin	0			231		2,248,412
	shuma					0	0
5	Sporti Transferita te peshengritja	0	08130	Sport dhe argetim	604		
6	Shpenzime operative				606		
7	Sporti Investime	0			231	74,706,063	22,411,819
	Shuma Sporti					74,706,063	22,411,819
6	Investime te reja Arsimi 9-vjeçar v 2024	0			231	74,706,063	22,411,819
7	Investime te reja Arsimi 9-vjeçar te viteve te kaluara	0	09120	Arsimi bazë dhe parashkollor	231	74,620,132	27,286,040
8	Ndihme per nx te dalluar, bursa etj	0			606		1,255,473
	shuma						
	Ndërmarja e Pastrim Gjelberimit e Treg					28,541,513	28,541,513
3	Nd.Pastr. Gjelberimit shp operative ndihma	0	6260	Nd.Gjelberim e Treg	1 606		
6	Inv. sherbime publike Nd pastrim Gjelberim e Treg				231		34,620,000
	Shuma Nd Pastrim Gjelberimi					0	34,620,000
	Ndërmarja e Sherbimeve Publike						0

Viti 2024									
Nr	Emertimi	Gr	Prog.	Emertimi i Programit	Art	Kap 1			
						Totali	Totali Vijtor	trasferita Kamez	Kap 5
4	Shpenzime operative ndihma sherbime publike				606				
5	Investime Nd Sherb Publike	0	06260	Sherbimet publike vendore	231	25,450,000	25,450,000	25,450,000	25,450,000
	shuma					0	25,450,000	0	25,450,000
	TOTAL I SHPENZIMEVE					1,724,437,041	1,966,137,537	315,880,803	1,639,256,735
									11,000,000

KRYETAR
HYSEN KOLDASHI



INVESTIME
(TRANSFERTE E PAKUSHTEUAR & TE ARDHURA)

TABELA E SHPERNDARJES SE SHPENZIMEVE PER VITET 2024, 2025, 2026

Nr	Emertimi	Gr	Prog.	Emertimi i Programit	Art	Viti		
						Totali	Totali Vjetor	Totali Vjetor
6	Incestime Projekte	0		Planifikim. Menaxhim dhe administrim	230		11,042,035	
7	Investime 2024	0	01110		231	492,200,000	152,200,000	170,000,000
8	Fond konfigjence	0			609			30,000,000
	shuma					492,200,000	152,242,035	275,861,229
5	Investime	0	03280	Sherbimi nga zjarri dhe	231	11,000,000	11,000,000	5,000,000
	shuma					11,000,000	11,000,000	5,000,000
1	Investime te viteve ne vazhdim	0		Rrjeti rrugor rural	231	719,603,276	719,603,276	480,583,875
2	Investime te viteve ne vazhdim ngs v 2023	0	04520		231	1,230,237,041	481,669,962	748,567,079
3	Investime te v 2024				231	1,045,962,422	319,288,727	363,336,848
	shuma					1,520,561,965	1,520,561,965	1,636,371,791
1	Investime te viteve ne vazhdim	0	06370	KUZ	231	4,888,025	4,888,025	5,034,666
	shuma					4,888,025	4,888,025	5,034,666
1	Inv. sherbime publike te viteve ne vazhdim	0	06260	Sherbimet publike vendore	231		5,404,725	5,568,867
2	Inv. sherbime publike v 2024	0			231		17,604,758	18,132,901
	shuma						23,009,483	23,699,768
4	Shpenzime operative	0	08220	Trashëgimia kulturore, eventete artistike dhe	602			
5	Sporti investime	0			231	433,880,951	130,164,285	151,858,333
	Shuma kultura					433,880,951	130,164,285	151,858,333
2	Sigurime shoqerore	0		Strehimi social (strehim+emergi pag)	601			0
3	Investime Partneritet per Strehimin	0	10661		231		624,206	642,932
4	Investime Partneritet per Strehimin	0			231		1,624,206	1,672,932
	shuma					0	2,248,412	53,239,064
5	Sporti Transferita te peshengritja	0		Sport dhe argëtim	604			0
6	Shpenzime operative	0	08130		606			0
7	Sporti Investime	0			231	74,706,063	22,411,819	29,882,425
	Shuma Sporti					74,706,063	22,411,819	29,882,425
6	Investime te reja Arsimi 9-vjeçar v 2024	0		Arsimi bazë dhe parashkollor	231	74,620,132	27,286,040	23,667,046
7	Investime te reja Arsimi 9-vjeçar te viteve te kaluara	0	09120		231		1,255,473	2,000,000
8	Ndihme per nx te dalluar, bursa etj	0			606			0
	shuma							0
	Ndërmarrja e Pastrim Gjelberimit e Treg						28,541,513	23,844,264
3	Nd. Pastr. Gjelberimit shp operative ndihma	0	6260	Nd. Gjelberim c Treg	606			0
6	Inv. sherbime publike Nd pastrim Gjelbetim e Treg				231		34,620,000	17,310,000
	Shuma Nd Pastrim Gjelberimi					0	34,620,000	17,310,000
	Ndërmarrja e Sherbimeve Publike							25,965,000

				Viti 2024	Viti 2025	Viti 2026
Nr	Emertimi	Gr	Prog.	Emertimi I Programit	Art	
4	Shpenzime operative ndihma sherbime publike					
5	Investime Nd Sherb Publike	0	06260	Sherbimet publike vendore	606	
	shuma				231	
	TOTAL II SHPENZIMEVE					
					0	0
					25,450,000	17,815,000
					25,450,000	17,815,000
					1,966,137,537	2,196,032,551
					0	0
						28,000,000
						28,000,000
						2,256,593,061



REPUBLIKA E SHQIPERISE
KESHILLI BASHKIAK KAMEZ

LISTA E INVESTIMEVE VITI 2024

(tab nr 8/2)

EMERTIMI I OBJEKTIT		Vendndodhja		Vlera e plote	Financuar	Trasferte	Te Ardhura	
Nr		2	3	6	2024	Pak 2024	8	2024
1								
2	Te tjera Investime			1,000,000	1,000,000		800,000	200,000
3	Investime Partneriet per projekte me donator te huaj e vendas			30,000,000	5,000,000			5,000,000
4	Paisje te ndryshme			1,400,000	1,400,000			1,400,000
5	Blerje Komputersh+ printera			7,800,000	7,800,000	7,800,000		
6	Paisje te ndryshme topografike			2,000,000	2,000,000			2,000,000
8	Ndërtim i parkimit me 1 kat nëntokë, objekti 3 kat të Bashkisë Kamëz dhe rehabilitimi i sheshit			450,000,000	135,000,000			135,000,000
	Shuma			492,200,000	152,200,000	8,600,000		143,600,000
1	Rikonstrukcion Pallati I Kulture			170,000,000	51,000,000			51,000,000
	Amfiteatri shkallaret,terrene sportive			263,880,951	79,164,285			79,164,285
	Shuma sherbime publike prog 08220			433,880,951	130,164,285		0	130,164,285
1	Investime te ndryshme programi 06260			2,000,000	2,000,000			2,000,000
	Vendosja Kangjellash ne rruget Kryesore			25,000,000	15,604,758			15,604,758
	Shuma sherbime publike prog 06260			27,000,000	17,604,758		0	17,604,758
	Fushat e Sportit Vallas (bashkefinancim bashkia& federata sport) 50% me 50% vlera e plote eshte 149,412,126 (njqind e dyzete e nentemilion e katerind e dymbedhje mije e njqind e njezete e gjashte leke			74,706,063	22,411,819			22,411,819
1	Shuma sherbime publike prog 08130			74,706,063	22,411,819		0	22,411,819
1	Rehabilitim investime v 2024 (dr. strchimij) e tj			1,624,206	1,624,206			1,624,206
	SHUMA prog 10661			1,624,206	1,624,206			1,624,206

Investime Infrastruktura Rrugore Kamez

1	Ndërtim Rrugët " Burimi+Gucia+Faik Hoxhaj(ish miquesia)+3 seg. pingule merrugen Faik Hoxha.	Kamez 5	29,374,046	8,812,214			8,812,214
2	Ndërtim Rrugët "Dibra+Aspirata+paralel me AMC+Amc+Qafe Mali+"Dom Nikoll Kaçorri"+ 2 seg. Pingul me Blv. Nene tereza+ dy seg pingul me rr. Demokracia.	Bloku 1 Bathore7	44,505,250	13,351,575			13,351,575
3	Ndërtim Rrugët "Teuta, Kacaniku, Kelmendi+Seg.kacaniku+Legjendaret+Delvine+Jezerce"	Bloku 2 Bathore7	74,934,915	22,480,474			22,480,474
4	Ndërtim Rrugët "Margegaj+Shishtavec+ Terthore+Topojan+Shitigjen+Surroi+paralel me Llugaj"	Bloku 3 Bathore7	54,079,827	16,223,948			16,223,948
5	Ndërtim Rrugët "Zapod+Kol Idromeno+Frang Bardhi+Gjon buzuku+Jeronin Derada+Syri i Kalter+Seg. 1+Hena Neptun+Helmut Kol"	Bloku 4 Bathore 7	43,993,311	13,197,993			13,197,993
6	Ndërtim Rrugët "Lucie Miloti +Leke Dugagjini+Peqin+Marie Logoreci+ 3 rrugjica paralel me Peqinin+ rruga pingul me Azem Hajdarin+Synej+seg. 1+seg. 2"	Bloku 5 Bathore 7.4	67,091,183	20,127,355			20,127,355
7	Ndërtim Rrugët "Pleshkore, Vellipoje + rrugicat+rruga pingul me Hekuran Deda+Ballsh(vazhdim)"	Vallas	69,755,140	20,926,542			20,926,542
8	Ndërtim Rrugët "Korabi+ Rikonstrukcion rruga Albanet(pjesa e Pare)+Ndërtim 4 rrugicat pingul me rruget Gjrokastra"	Vallas	52,472,130	15,741,639			15,741,639
9	Ndërtim Pedonale nga Rruga Liria-Skenderbeu+Ndërtim rruga Zit Noka	Frutikulture	84,235,708	25,270,712			25,270,712
10	Ndërtim Rrugët " Ernest Kolliq+Sander Prosi"+Rikonstrukcion Rruga Silvio Berlusconi"	Frutikulture	64,041,006	19,212,302			19,212,302
11	Rikonstrukcion Rruga Lunxheria+Ndërtim Rruga paralel me Lunxherine+Rruga pingul me rrugenDurrresi+Seg. pingul me rrugen Lure+Rruga Korçare+rruga Kozare	Laknas	78,690,085	23,607,025			23,607,025

Nr	EMERTIMI I OBJEKTIT	Vendndodhja	Vlera e plote	Financuar	Trasferte 2024 Pak 2024	Te Ardhuara 2024
1	Shuma KAMEZ	2	3	6	7	8
	Investime Infrastruktura Rrugore Paskuqan					
	Ndertim Rruget "Mustafa Kruja+Musa Fratari+Myslim Peza+Mustafa Kucaci+Mustafa	Babru Koder e Kuqe	67,528,036	20,258,411		20,258,411
1	Ataturku+Mujo Ulqinaku" plus rruga pingul me rrugen Azem Hajdari					
	Ndertim Rruget "Xhemali Dervishi + Rruga Pingul me rrugen "Xhemali Dervishi", Fusha Kercik+ Pashko Vasa"	Babru Koder e Kuqe	41,475,665	12,442,700		12,442,700
2						
	Ndertim Rrugat "Betim Muco"	Babru Koder e Kuqe	88,646,586	26,593,976		26,593,976
3		Paskuqan 1, Koder	54,660,947	16,398,284		16,398,284
4	Ndertim Rrugat "Seg Lidhja e Prizrenit + Rrugat "Lagush Poradeci + seg+ Laze Shantoja+ Lehter Talo + Lek Sidromi"	Paskuqan 1	69,444,867	20,833,460		20,833,460
5	Ndertim Rrugat "Hasan Tahsin+ Hasan Gexhaliu+ Haxhi Isuf banku+ Inajete Dumi+ Asim Aliko 1 +Asim Aliko 2"					
	Ndertim Rrugat "Hoxha Tahsin+ Hajredin Bytyshi+ Dhori Qirjaz+ Shen Ismaili+ Ndertim rruga Isa Bolcimi (troutare + ndriqimi)+ ndertim rruga Halim Xhelot (troutare+ ndriqim)	Paskuqan 1	46,033,722	13,810,116		13,810,116
6			367,789,823	110,336,947	0	110,336,947
	Shuma Paskuqan		15,000,000	10,000,000		10,000,000
	Mbikdyres Kolaudues		1,045,962,422	319,288,727	0	319,288,727
	TOTAL KAMEZ & PASKUQAN progr 04520					
	MZSH		800,000	800,000	800,000	
	Blerje kopresor per furnizimine AP3		700,000	700,000	700,000	
	Blerje Aparati per frunizimin e AP3		9,500,000	9,500,000	9,500,000	
	Blerje Autoshtalle per Zjarrfikesen		11,000,000	11,000,000	11,000,000	0
	Shuma mzsh					
	Arsimi		3,000,000	3,000,000		3,000,000
1	Rikonstrukcion Shkolla e kopshte+Lyerje		1,000,000	1,000,000		1,000,000
2	Te ndryshme arsimi 9-vjeçar		3,000,000	3,000,000		3,000,000
3	Blerje Automjeti		67,620,132	20,286,040		20,286,040
4	Ndertim Kopshti Babru Qender		74,620,132	27,286,040		27,286,040
	Shuma Investime Prog 09120					
	Nd.Pastrimi Gjelberim e Treg		250,000	250,000		250,000
1	Blerje pompe lavazhi komplet		120,000	120,000		120,000
2	Blerje tavolina per zyrt		1,000,000	1,000,000		1,000,000
3	Blerje Makineri grirese per degjet+ pajisje te tjera		120,000	120,000		120,000
4	Blerje makina korrise + pajisje te tjera		200,000	200,000		200,000
5	Blerje rafte metalike per dokumenta		120,000	120,000		120,000
6	Blerje karrike per zyrt		5,200,000	5,200,000		5,200,000
7	Blerje Fadrome		620,000	620,000		620,000
8	Blerje Kompjutera		830,000	830,000		830,000
9	Blerje Printer + fotokopje		10,000,000	10,000,000		10,000,000
10	Blerje peme dekorative		16,000,000	16,000,000		16,000,000
11	Rrithim varrezat Laknas dhe shtrim rruge ne Paskuqan		160,000	160,000		160,000
12	Pompe zhyrtese 5,5kw trefazor					
	SHUMA Nd Pastrim Gjelh e Treg		34,620,000	34,620,000		34,620,000

Nr	EMERTIMI I OBJEKTIT	Vendndodhja		Vlera e plote	Financuar	Trasferte	Te Ardhura
		2	3	6	2024 Pak 2024	7	2024
1							9
	Investime Nd.Sherbimeve Publike						
1	Blerje orendi per zyre			1,200,000	1,200,000		1,200,000
2	Blerje kompjutera, printera, fotokopje, etj			1,200,000	1,200,000		1,200,000
3	Kamion vetshkarkuese 5ton			3,000,000	3,000,000		3,000,000
4	Rrul ngjeshje, dhe autovinc me kosh per punime ne lartesi			5,000,000	5,000,000		5,000,000
5	Shpenz. Blerje Automjeti			2,400,000	2,400,000		2,400,000
6	Blerje pajisje pune te ndryshme, etj			650,000	650,000		650,000
7	Mirrmbajtje Rrugesh			12,000,000	12,000,000		12,000,000
	SHUMA Nd Sherb Publike			25,450,000	25,450,000		25,450,000
	TOTALI dy nderm e sherbimeve			60,070,000	60,070,000		60,070,000
	TOTALI			2,160,993,774.42	661,579,834.75	19,600,000.00	661,979,834.75



REPUBLIKA E SHQIPERISE
KESHILLI BASHKIAK KAMEZ
LISTA E INVESTIMEVE VITI 2024

(tab nr 8/3)

Nr	EMERTIMI I OBJEKTIT	Vendndodhja	Vlera e plote	Financuar 2024	Financuar 2025	Financuar 2026
1		2	3	6	7	7
2	Te tjera Investime			1,000,000		
3	Investime Partneritet per projekte me donator te huaj e vendas			30,000,000	12,500,000	12,500,000
4	Paisje te ndryshme			1,400,000		
5	Blerje Komputerasht+ printera			7,800,000		
6	Paisje te ndryshme topografike			2,000,000		
8	Ndertim i parkimit me 1 kat nëntokë, objekti 3 kat të Bashkisë Kamëz dhe rehabilitimi i sheshit			450,000,000	157,500,000	157,500,000
	Shuma			492,200,000	170,000,000	170,000,000
1	Rikonstruksjon Pallati I Kulture			170,000,000	59,500,000	59,500,000
	Amfiteatri,shkallaret,terrene sportive			263,880,951	92,358,333	92,358,333
	Shuma sherbime publike prog 08220			433,880,951	151,858,333	151,858,333
1	Investime te ndryshme programi 06260			2,000,000		
	Vendosja Kangjellash ne rrugen Kryesore			25,000,000	9,395,242	
	Shuma sherbime publike prog 06260			27,000,000	9,395,242	0
	Fushat e Sportit Valias (bashkefinancim bashkia& federata sport) 50% me 50% vlera e plote eshte 149,412,126 (njqind e dyzete e nentemilion e katerqind e dymbedhje mije e njeqind e njezete e gjashte leke			74,706,063	22,411,819	22,411,819
1	Shuma sherbime publike prog 08130			74,706,063	22,411,819	22,411,819
1	Rehabilitim investime v 2024 (dr. strehimi) e tj			1,624,206		
	SHUMA prog 10661			1,624,206		

Investime Infrastruktura Rrugore Kamez

1	Ndertim Rruget " Burimi+Gucia+Faik Hoxhaj(ish miqesia)+3 seg. pingule merrugen Faik Hoxha,	Kamez 5	29,374,046	8,812,214	10,280,916	10,280,916
2	Ndertim Rruget "Dibra+Aspirata+paralel me AMC+Amc+Qafe Mali+Dom Nikoll Kaçori"+ seg. Pingul me Biv. Nene tereza+ dy seg pingul me rr.Demokracia.	Blloku 1 Bathore7	44,505,250	13,351,575	15,576,838	15,576,838
3	Ndertim Rruget "Teuta, Kacaniku, Kelmendi+Seg. kacaniku+Legjendaret+Delvine+Jezerce"	Blloku 2 Bathore7	74,934,915	22,480,474	26,227,220	26,227,220
4	Ndertim Rruget "Margegaj+Shishtavec+Terthore+Topojan+Shitigjen+Surroj+paralel me Llugaj"	Blloku 3 Bathore7	54,079,827	16,223,948	18,927,940	18,927,940
5	Ndertim Rruget "Zapod+Kol Idromeno+Frang Bardhi+Gjon buzuku+Jeronin Derada+Syri I Kalter+Seg.1+Hena Neptun+Helmut Kol"	Blloku 4 Bathore 7	43,993,311	13,197,993	15,397,659	15,397,659
6	Ndertim Rruget "Lucie Milioti +Leke Dugagjini+Peqin+Marie Logoreci+ 3 rrugica paralel me Peqinin+ rruga pingul me Azem Hajdarin+Synej+seg.1+seg.2"	Blloku 5 Bathore 7,4	67,091,183	20,127,355	23,481,914	23,481,914
7	Ndertim Rruget "Pjeshkore, Velipoje + rrugicat+rruga pingul me Hekuran Deda+Ballsh(vazhdim)"	Valias	69,755,140	20,926,542	24,414,299	24,414,299
8	Ndertim Rruget "Korabi+ Rikonstrukcion rruga Albanet(pjesa e Pare)+Ndertim 4 rrugicat pingul me rrugen Gjrokastra"	Valias	52,472,130	15,741,639	18,365,245	18,365,245
9	Ndertim Pedonale nga Rruga Liria-Skenderbeu+Ndertim rruga Zit Noka	Frutikulture	84,235,708	25,270,712	29,482,498	29,482,498
10	Ndertim Rruget " Ernest Koliqi+Sander Prosi"+Rikonstruksjon Rruga Silvio Berlusconi"	Frutikulture	64,041,006	19,212,302	22,414,352	22,414,352
11	Rikonstruksjon Rruga Lunxheria+Ndertim Rruga paralel me Lunxherine+Rruga pingul me rrugenDuresi+Seg. pingul me rrugen Lure+Rruga Korçare+rruga Kozare	Laknas	78,690,085	23,607,025	27,541,530	27,541,530

Nr	EMERTIMI I OBJEKTIT	Vendndodhja	Vlera e plote	Financuar		
				2024	2025	2026
1	Shuma KAMEZ	2	3	6	7	7
				663,172,599	232,110,410	232,110,410
	Investime Infrastruktura Rrugore Paskuqan					
	Ndertim Rrugët "Mustafa Kruja+Musa Fratari+Myslim Peza+Mustafa Kacaci+Mustafa Ataturku+Mujo	Babrru Koder e Kuqe		20,258,411	23,634,812	23,634,812
1	Ufqinaku" plus rruga pingul me rrugen Azem Hajdari					
	Ndertim Rrugët "Xhemali Dervishi + Rruga Pingul me rrugen "Xhemali Dervishi", Fushe Kercik+ Pashko Vasi	Babrru Koder e Kuqe		12,442,700	14,516,483	14,516,483
2						
	Ndertim Rruga "Betim Muco"	Babrru Koder e Kuqe		26,593,976	31,026,305	31,026,305
3	Ndertim Rrugët "Seg. Lidhja e Prizrenit + Rruga "Lasgush Poradeci + seg+ Laze Shantoja+ Lefter Talo + Lek	Paskuqan 1, Koder		16,398,284	19,131,332	19,131,332
4	"Sidromi"					
	Ndertim Rrugët "Hasan Tahsin+ Hasan Gexhalliu+Haxhi Isuf'hanka+Inajete Dumi+Asim Aliko 1 +Asim Aliko	Paskuqan 1		20,833,460	24,305,704	24,305,704
5	2"					
	Ndertim Rrugët "Hoxha Tahsin+Hajredin Bylyshi+Dhori Qirçazi+Shen Ismaili+Ndertim rruga Isa Boletini (troitare + ndriçim)+ndertim rruga Halim Xhelot(troitare+ndriçim)	Paskuqan 1		13,810,116	16,111,803	16,111,803
6				367,789,823	128,726,438	128,726,438
	Shuma Paskuqan			10,000,000	2,500,000	2,500,000
	Mbikqyes Kolaudues			1,045,962,422	363,336,848	363,336,848
	TOTAL KAMEZ & PASKUQAN progr 04520					
	MZSH					
	Blerje kopresor per furnizimine AP3			800,000		
	Blerje Aparati per frunizimin e AP3			700,000		
	Blerje Autoshkalle per Zjarfikesen			9,500,000		
	Shuma mizsh			11,000,000	0	0
	Arsimi					
1	Rikonstrukon Shkolla e kopshte+Lyerje			3,000,000		
2	Te ndryshme arsimi 9-vjeçar			1,000,000		
3	Blerje Automjeti			3,000,000		
4	Ndertim Kopshti Babrru Qender			67,620,132	23,667,046	23,667,046
	Shuma Investime Prog 09120			74,620,132	23,667,046	23,667,046
	Nd Pastrimi Gjelberim e Treg					
1	Blerje pompe lavazhi komplet			250,000		
2	Blerje tavolina per zyre			120,000		
3	Blerje Makineri gririse per degët+ pajisje te tjera			1,000,000		
4	Blerje makina korrise + pajisje te tjera			120,000		
5	Blerje raftet metalike per dokumenta			200,000		
6	Blerje Karrike per zyre			120,000		
7	Blerje Fadrome			5,200,000		
8	Blerje Kompjutera			620,000		
9	Blerje Printer + fotokopje			830,000		
10	Blerje peme dekorative			10,000,000		
11	Rrethim varrezat Lakanas dhe shtim rruge ne Paskuqan			16,000,000		
12	Pompe zhytuese 5.5kw trefazor			160,000		
	SHUMA Nd Pastrim Gjelb e Treg			34,620,000		

Nr	EMERTIMI I OBJEKTIT	Vlera e plote	Financuar	Financuar	Financuar
		Vendndodhja	2024	2025	2026
1	Investime Nd.Sherbimeve Publike	3	6	7	7
1	Blerje orendi per zyre		1,200,000		
2	Blerje kompjutera,printer, fotokopje, etj		1,200,000		
3	Kamion vetshkarkuese 5ton		3,000,000		
4	Rrul ngjeshje,dhe autovinc me kosh per punime ne lartesi		5,000,000		
5	Shpenz.Blerje Automjeti		2,400,000		
6	Blerje pajisje pune te ndryshme,etj		650,000		
7	Mirrmbajtje Rruges		12,000,000		
	SHUMA Nd Sherb Publike		25,450,000		
	TOTALI dy nderm e sherbimeve		60,070,000		
	TOTALI		681,579,834.75	748,139,893.89	731,274,045.79



 KRYETAR
 HYSEN KOLDASHI

REPUBLIKA E SHQIPERISE
KESHILLI BASHKIAK KAMEZ
STRUKTURA BUXHETORE
TABELA E SHPERNDARJES SE SHPENZIMEVE PER VITIN 2024

(tab. nr.9)
Viti 2024

Nr		Emertimi	Gr	Prog.	Emertimi I Programit	Art	Totali Vjetor	trasferta Kamez	Kap 1	Kap 5	Kap 1	
1		Paga Aparati	0		Planifikim, Menaxhim dhe administrim	600	154,525,465	90,000,000		64,525,465	trasferta sektoriale	
2		Sig shoq e shnd Aparati	0			601	25,028,802	14,000,000		11,028,802		
3		Paga Aparati				606	1,000,000			1,000,000		
4		Shpenzime operative aparati	0			602	98,210,000	44,930,000		53,280,000		
5		Shpenzime operative keshilli bashkiak				602	2,986,700			2,986,700		
6		Incestime Projekte	0	01110		230	11,042,035			11,042,035		
7		Inv te viteve ne vazhdim	0			231	0			0		
7		Investime 2024	0			231	152,200,000	0		152,200,000		
8		Fond kontigjence	0			609	40,000,000			40,000,000		
9		Fondi rezerve	0			609	20,000,000			20,000,000		
10		1% I K. Qarkut	0			604	2,802,116			2,802,116		
11		1% tatimet	0		604	233,765			233,765			
		shuma				508,028,882	148,930,000		359,098,882	0		
1		Paga Aparati	0	03140	Sherbimet e policise vendore	600	31,743,941	12,000,000		19,743,941		
2		Sig shoq e shnd Aparati	0			601	5,146,833	2,000,000		3,146,833		
		shuma				36,890,774	14,000,000		22,890,774	0		
1		Paga	0		600	30,142,985				30,142,985		
2		Sigurime shoqerore	0		601	3,648,600				3,648,600		
3		Paga		03280	Sherbimi nga zjarri dhe mbrojtja civile	606	200,000				200,000	
4		Shpenzime operative	0		602	7,704,000				7,704,000		
5		Investime	0		231	11,000,000				11,000,000		
		shuma				52,695,585	0		0	52,695,585		
1		Emergjencat civile	0		Sherbimi nga zjarri dhe mbrojtja civile (emergjencat civile)	602						
2		Emergjencat civile	0	03280		602						
3		Emergjencat civile				606	35,693,464			35,693,464		
4		Emergjencat civile	0			231						
		shuma				35,693,464	0		35,693,464	0		
1		Paga Aparati	0		Mbeshjetja per zhvillim ekonomik	600	12,273,109	7,000,000		5,273,109		
2		Sig shoq e shnd Aparati	0	4130		601	1,989,912	1,200,000		789,912		
3		Shpenzime operative per rinire e te tjera	0			602	10,778,333			10,778,333		
		shuma				25,041,354	8,200,000		16,841,354	0		
1		Paga	0		Sherbimet e bujqesise, tokes(kadastra)	600	14,141,128	8,000,000		6,141,128		
2		Sigurime shoqerore	0	04220		601	2,387,409	1,600,000		787,409		
3		Shpenzime operative	0			1				0		
4		Investime	0			231					0	
		shuma				16,528,537	9,600,000		6,928,537	0		
		1 Paga	0		Menaxhimi I	600	7,296,157		3,761,548	3,534,609		

Viti 2024				Kap 1		Kap 5		Kap 1	
Nr	Emertimi	Gr	Prog.	Emertimi i Programit	Art	Totali Vjetor	trasferta Kamez	te ardhura Kamez	trasferta sektoriale
2	Sigurime shoqerore	0	04240	infrastruktura se ujitjes dhe kullimit	601	1,182,969		617,103	565,866
3	Shpenzime operative	0			602	8,479,127	0	4,378,652	4,100,475
	shuma				600	583,612			583,612
1	Paga	0	04260	Menaxhimi i Pyjeve dhe Kullotave	601				
2	Sigurime shoqerore	0			602	583,612	0	0	583,612
3	Shpenzime operative	0							
	shuma				231	719,603,276	235,888,000	483,715,276	
1	Investime te viteve ne vazhdim	0	04520	Rrjeti rrugor rural	231	481,669,962	79,992,803	401,677,159	
2	Investime te viteve ne vazhdim ngs v 2023	0			231	319,288,727		319,288,727	
3	Investime te v 2024					1,520,561,965	315,880,803	1,204,681,163	0
	shuma				602				
1	Mimbajtje rruge	0	04520	Rrjeti rrugor rural	602				
2	Mimbajtje rruge	0				0	0	0	0
	shuma				230				
1	Projektime vitit	0	04520	Rrjeti rrugor rural	230				
1	Projektime viti 2023	0				0	0	0	0
	shuma				600	15,923,907	7,000,000	8,923,907	
1	Paga Aparati	0	04570	Transporti Publik	601	2,581,837	1,000,000	1,581,837	
2	Sig shoq e shnd Aparati	0				18,505,744	8,000,000	10,505,744	0
	shuma				602	132,628,680		94,571,445	38,057,235
1	Menaxhimi i mbetjeve te integruara	0	05100	Menaxhimi i mbetjeve	602	22,104,780		22,104,780	
2	Menaxhimi i mbetjeve te integruara	0	05100			154,733,460	0	116,676,225	38,057,235
	shuma				231	4,888,025		4,888,025	
1	Investime te viteve ne vazhdim	0	06370	KUZ	231				0
2	Inv Te reja Ujesjelles Kanalizime v 2024	0				4,888,025	0	4,888,025	
	shuma				600	62,114,414	35,000,000	27,114,414	
1	Paga Aparati	0	06140	Urbanistika & Planifikim Urban	601	10,048,934	7,000,000	3,048,934	
2	Sig shoq e shnd Aparati	0			602				
3	Shpenzime per projektete dhe integrimin					72,163,347	42,000,000	30,163,347	0
	shuma				231	5,404,725		5,404,725	
1	Inv. sherbime publike te viteve ne vazhdim	0	06260	Sherbimet publike vendore	231	17,604,758		17,604,758	
2	Inv. sherbime publike v 2024	0				23,009,483	0	23,009,483	0
	shuma				600	60,094,320	40,000,000	20,094,320	
1	Paga	0		Trashegimia kulturore,	601	9,709,148	5,000,000	4,709,148	
2	Sigurime shoqerore	0		eventete artistike dhe	2	400,000		400,000	
3	Paga	0	08220	kulturore	602	11,301,000		11,301,000	
4	Shpenzime operative	0			231	130,164,285		130,164,285	
5	Sporti Investime	0				211,668,753	45,000,000	166,668,753	0
	Shuma kultura				600	35,322,680	20,000,000	15,322,680	
1	Paga Aparati	0							

Viti 2024											
						Kap 1		Kap 5		Kap 1	
Nr	Emertimi	Gr	Prog.	Emertimi i Programit	Art	Totali Vjetor	trasferita Kamez	te ardhura Kamez	trasferita sektoriale		
6	Investime Arsimi v 2020	0	09230	pergjithshem	231						
6	Investime reja Arsimi mesem prapambet	0			231			4,500,000		4,500,000	
4	Ndihme per nx te dalluar, bursa elj	0			606	4,500,000					
5	Ndihme per nx,jetim, e probleme sociale	0			606	400,000		400,000			
	shuma					25,492,224	4,000,000	9,168,604	12,323,620		
1	Paga Aparati	0	10430	Perkujdesi social (qerdhet)	600	67,625,601		18,225,601	49,400,000		
2	Sig shoq e shnd				601	11,280,867		5,280,867	6,000,000		
3	Ndihme ek emergjente				606	600,000					
4	Shpenzime operative				602	35,210,220	15,000,000	20,210,220			
5	Investime				231						
	Shuma					114,716,688	15,000,000	43,716,688	56,000,000		
	Nderrmarja e Pastrim Gjelberimit e Treg										
1	Nd.Pastr Gjelberimit paga	0			600	122,369,196	40,000,000	82,369,196			
2	Nd.Pastr Gjelberimit sig shoq	0			601	19,246,616	10,000,000	9,246,616			
3	Nd Pastr Gjelberimit shp operative ndihma	0	6260	Nd.Gjelberim e Treg	606	1,000,000		1,000,000			
4	Nd Pastr Gjelberimit shp operative	0			602	45,728,450		45,728,450			
5	Nd Pastr Gjelberimit shp operative ndihma	0			606				0		
6	Inv. sherbime publike Nd pastrim Gjelbetim e Treg				231	34,620,000	50,000,000	172,964,262	0		
	Shuma Nd Pastrim Gjelberimi					222,964,262					
	Nderrmarja e Sherbimeve Publike										
1	Paga	0			600	88,749,104	30,000,000	58,749,104			
2	Sig shoq e shnd Aparati	0			601	13,350,448	5,000,000	8,350,448			
3	Shpenzime operative sherbime publike	0	06260	Sherbimet publike vendore	602	69,200,000		69,200,000			
4	Shpenzime operative ndihma sherbime publike				606	697,000		697,000			
5	Investime Nd Sherb Publike	0			231	25,450,000		25,450,000			
	shuma					197,446,552	35,000,000	162,446,552	0		
	TOTALI SHPENZIMEVE					420,410,814	85,000,000	335,410,814	0		



 KRYETAR

 HYSEN KOLDASHI

REPUBLIKA E SHQIPERISE
KESHILLI BASHKIAK KAMEZ
BURIMET E FINANCIMIT TE BASHKISE KAMEZ PER VITET 2024, 2025, 2026

(tab. Nr 10) ne leke

Nr	EMERTIMI	PLANI		
		Vjetor 2024	Vjetor 2025	Vjetor 2026
1	Trasferta e pakushtezuar	767,230,803	805,592,343	845,871,960
	Shuma Transferta e pakushtezuar	767,230,803	805,592,343	845,871,960
2	Trasferta specifike Arsimi parashkollor	269,278,194	277,356,540	285,677,236
3	Trasferta specifike Arsimi parauniversitar	12,323,620	12,693,328	13,074,128
4	Trasferta specifike Ujti dhe kullimi	4,100,475	4,223,489	4,350,194
5	Trasferta specifike Mbrojtja kunder zjarrit (PMNZSH)	52,695,585	54,276,453	55,904,746
6	Administrimi i Pyjeve	583,612	601,121	619,154
7	Transferta e pakushtezuar (menaxhimi i mbetjeve urbane)	38,057,235	39,198,952	40,374,920
	Shuma Transferta Sektoriale	377,038,720	388,349,882	400,000,378
	Shuma e Transfertes	1,144,269,523	1,193,942,225	1,245,872,338
1	Drejtoria e Taksave e Tarifave Vendore	540,121,272	556,324,911	573,014,659
2	Drejtoria e Planifikimit dhe Kontrollit te Zhvillimit te Territorit	1,704,513,822	1,705,284,406	1,706,078,108
3	Dr e Planit dhe Kontrollit te Zhvillimit te Territorit 3% nga lejet per programet e strehimit	49,440,000	50,923,200	52,450,896
4	Drejtoria e Kadastres Pyjeve dhe Kullotave	8,785,500	8,802,550	8,852,880
5	Te Ardhura nga Legalizimet	313,167,488	322,562,513	332,239,388
6	Te Ardhura nga Drejtoria e Sherbimeve Publike	10,972,000	11,301,160	11,640,195
7	Te Ardhura nga Drejtoria e Transportit dhe Licencave	90,615,500	120,181,300	135,830,700
8	Te ardhura arketim nga kopshtet e qerdhjet	45,000,000	46,350,000	47,740,500
9	Te tjera(tarifa shembimi, gjoba polbashkiake e nderimore) etj	39,500,000	34,545,000	34,741,350
	Shuma e te Ardhurave	2,802,115,582	2,856,275,040	2,902,588,676
	T O T A L I I BURIMEVE TE FINANCIMIT viti	3,946,385,105	4,050,217,265	4,148,461,014



PLANI I TE ARDHURAVE PER VITET 2024, 2025, 2026

Nr	EMERTIMI	PLANI Vjetor 2024	PLANI Vjetor 2025	PLANI Vjetor 2026
		0	0	0
I	Drejtoria e Taksave e Tarifave Vendore	540,121,272	556,324,911	573,014,659
	Taksa dhe tarifa lokale (biznes)	307,125,872	316,339,649	325,829,839
1	Takse ndertese	77,816,543	80,151,039	82,555,570
2	Tarife pastrim, gjelberim dhe ndriçim	114,889,131	118,335,805	121,885,879
3	Takse tabele	564,787	581,731	599,183
4	Taksa reklame	4,423,390	4,556,092	4,692,775
5	Taks e truallit per qellime biznesi	7,839,246	8,074,423	8,316,656
6	Tarife sherbimi	986,551	1,016,148	1,046,632
7	Takse hotelerise	282,927	291,415	300,157
8	Debitor viti	81,855,843	84,311,518	86,840,864
11	Takse tregjeve dhe zenie hapsirave publike	963,824	992,739	1,022,521
12	Takse e perkohshme e rrjetit kablor, ajror dhe nentok	2,086,075	2,148,657	2,213,117
15	Taksa e kalimit te pronesise	3,376,526	3,477,822	3,582,157
16	Taksa vendore biznes i vogel (tatim fitimi)	2,000,000	2,060,000	2,121,800
17	Tarife vendore per infrastrukturen arsimore	10,041,029	10,342,260	10,652,528
20	Taksa dhe tarifa lokale (familjaret)	232,995,400	239,985,262	247,184,820
	Ndertesa	68,265,000	70,312,950	72,422,339
	Tarife pastrim, gjelberim dhe ndriçim	116,828,600	120,333,458	123,943,462
	Taksa e truallit per qellime banimi	1,000,000	1,030,000	1,060,900
	Tarife vendore per infrastrukturen arsimore (familjare)	16,689,800	17,190,494	17,706,209
	Taksa dhe tarifa lokale (familjaret) debitor	30,212,000	31,118,360	32,051,911
	Legalizimet	313,167,488	322,562,513	332,239,388
13	Taksa e ndikimit te legalizimeve debi	297,508,794	306,434,058	315,627,080
15	Taks e ndikimit te legalizimeve v 2024	15,058,694	16,128,455	16,612,309
II	Drejtoria e Planifikimit dhe Kontrollit te Zhvillimit te Te	1,704,513,822	1,705,284,406	1,706,078,108
1	Leje ndertimi,leje zhvillimi	1,678,827,682	1,678,827,682	1,678,827,683
2	Leje perdorimi	5,047,000	5,198,410	5,354,362
3	Ngritje kantjeri e muri rrethues	815,760	840,233	865,440
4	Piketimi i struktures	1,236,000	1,273,080	1,311,272
5	Perfundimi i themeleve	1,236,000	1,273,080	1,311,272
6	Perfundii ne fazen e karabinase	1,427,580	1,470,407	1,514,520
7	Perfundimi i fasadave dhe rifinitures	1,835,460	1,890,524	1,947,240
8	Perfundimi i sistemit te jashtem	2,243,340	2,310,640	2,379,959
9	Tarife per zhvillim	5,150,000	5,304,500	5,463,635
10	Tarife per leje	5,150,000	5,304,500	5,463,635
12	Tarife sherbimi	1,545,000	1,591,350	1,639,091
VI	te ardhura 3% strehimi	49,440,000	50,923,200	52,450,896
3	3% strehimi	49,440,000	50,923,200	52,450,896
III	Drejtoria e Kadastres Pyjeve dhe Kullotave	8,785,500	8,802,550	8,852,880
1	Shitje Toke	339,500	325,470	338,480
10	Taksa mbi token	8,446,000	8,477,080	8,514,400
IV	Drejtoria Trans lë e sherbimeve pulike	90,615,500	120,181,300	135,830,700
1	Takse regjistrimi automjetesh	63,455,000	70,055,000	79,000,000
2	Leje transporti transporti taksi	3,500,000	4,800,500	5,504,000
3	Leje transporti transporti udhetarësh	6,400,500	7,900,800	9,203,000
4	Leje transporti transport malitash	6,510,000	6,705,000	7,218,700
5	Leje Aktiviteti	4,650,000	5,870,000	6,305,000
6	Autorizim per tregti karburanti me pakice	1,800,000	20,000,000	22,000,000
7	Parkim i rezervuar	3,700,000	4,050,000	5,600,000
	Te tjera tarifa administrative	600,000	800,000	1,000,000
V	Drejtoria Sherbimeve pulike	10,972,000	11,301,160	11,640,195
1	Sherbime Funerale	3,472,000	3,576,160	3,683,445
2	Tarife nga MKZ	7,500,000	7,725,000	7,956,750
VII	Te Tjera	84,500,000	80,895,000	82,481,850
1	Taks e deleguar te ardhura nga TAP	28,000,000	28,000,000	28,000,000
2	Gjoha Inspektoriat Nderimor	10,000,000	5,000,000	5,150,000
3	Gjoha Policia Bashkuke	500,000	515,000	530,450

4	Te ndryshme	1,000,000	1,030,000	1,060,900
5	Te ardhura nga kopshtet e çerdhet	45,000,000	46,350,000	47,740,500
	TOTALI	2,802,115,582	2,856,275,040	2,902,588,676
	0.1 % qe do te derdhet ne K. e Qarkut	2,802,116	2,866,179	2,972,764
	Mbeten te ardhura Bashkise	2,799,313,466	2,853,368,861	2,899,615,912



KESHILLI BASHKIAK KAMEZ

KESHILLI BASHKIAK KAMEZ																				
TABELA E SHPERNDARJES SE SHPENZIMEVE PER VITET 2024, 2025, 2026																				
(tab. Nr 12)																				
Viti 2024																				
Viti 2025																				
Viti 2026																				
Nr	Emertimi	Gr	Prog.	Art	Viti 2024		Viti 2025		Viti 2026											
					Kap 1	Kap 5	Kap 1	Kap 5	Kap 1	Kap 5	Kap 1	Kap 5								
					Totali	Totali Vjetor	trasferta Kamez	trasferta sektoriale	te ardhura Kamez	trasferta Kamez	trasferta sektoriale	te ardhura Kamez	Totali Vjetor	trasferta Kamez	trasferta sektoriale	te ardhura Kamez	Totali Vjetor	trasferta Kamez	trasferta sektoriale	te ardhura Kamez
1	Paga Aparati	0		600	154,525,465	90,000,000	64,525,465	159,161,229	77,700,000	81,461,229	163,936,066	80,031,000	83,905,066	0	0	0	0	0	0	0
2	Sig shoq e shnd Aparati	0		601	25,028,802	14,000,000	11,028,802	25,779,666	14,420,000	11,359,666	26,553,056	14,852,600	11,700,456	0	0	0	0	0	0	0
3	Paga Aparati	0		605	1,000,000		1,000,000	1,030,000	0	1,030,000	1,060,900	0	1,060,900	0	0	0	0	0	0	0
4	Shpenzime operative aparat	0		602	98,210,000	44,930,000	53,280,000	99,192,100	45,379,300	53,812,800	102,167,863	46,740,679	55,427,184	0	0	0	0	0	0	0
5	Shpenzime operative keshilli bash	0	01110	602	2,986,700		2,986,700	3,076,301	0	3,076,301	3,168,590	0	3,168,590	0	0	0	0	0	0	0
6	Incestime Projekte	0		230	11,042,035		11,042,035	170,000,000	0	170,000,000	170,000,000	0	170,000,000	0	0	0	0	0	0	0
7	Investime 2024	0		231	492,200,000	0	152,200,000	30,000,000	0	30,000,000	30,900,000	0	30,900,000	0	0	0	0	0	0	0
8	Fond kontigjence	0		609	40,000,000		40,000,000	20,000,000	0	20,000,000	20,600,000	0	20,600,000	0	0	0	0	0	0	0
9	Fond rezerv	0		609	20,000,000		20,000,000	2,886,179	0	2,886,179	2,972,764	0	2,972,764	0	0	0	0	0	0	0
10	Fondi i K. Qarkut	0		604	2,802,116		2,802,116	1,200,000	0	1,200,000	1,236,000	0	1,236,000	0	0	0	0	0	0	0
11	1% tatimet	0		604	233,765		233,765	520,525,474	137,499,300	383,026,174	537,595,239	141,624,279	395,970,960	0	0	0	0	0	0	0
	Shuma				492,200,000		508,028,882	32,696,259	12,360,000	20,336,259	33,677,147	12,730,800	20,946,347	0	0	0	0	0	0	0
1	Paga Aparati	0	03140	600	31,743,941	12,000,000	19,743,941	5,301,238	2,060,000	3,241,238	5,460,275	2,121,600	3,338,475	0	0	0	0	0	0	0
2	Sig shoq e shnd Aparati	0		601	5,146,833	2,000,000	3,146,833	37,997,457	14,420,000	23,577,457	39,137,422	14,852,600	24,284,822	0	0	0	0	0	0	0
	Shuma				0		30,142,985	36,171,581	0	36,171,581	37,256,729	0	37,256,729	0	0	0	0	0	0	0
1	Paga	0		600	30,142,985		30,142,985	4,378,320	0	4,378,320	4,509,670	0	4,509,670	0	0	0	0	0	0	0
2	Sigurime shoqerore	0		601	3,648,600		3,648,600	206,000	0	206,000	212,180	0	212,180	0	0	0	0	0	0	0
3	Paga	0	03280	606	200,000		200,000	7,935,120	0	7,935,120	8,173,174	0	8,173,174	0	0	0	0	0	0	0
4	Shpenzime operative	0		602	7,704,000		7,704,000	5,000,000	0	5,000,000	5,150,000	0	5,150,000	0	0	0	0	0	0	0
5	Investime	0		231	11,000,000		11,000,000	53,691,021	0	53,691,021	55,301,752	0	55,301,752	0	0	0	0	0	0	0
	Shuma				11,000,000		52,695,585	0	0	0	0	0	0	0	0	0	0	0	0	0
1	Emergjencat civile	0		602				0	0	0	0	0	0	0	0	0	0	0	0	0
2	Emergjencat civile	0	03280	602				36,764,268	0	36,764,268	37,867,196	0	37,867,196	0	0	0	0	0	0	0
3	Emergjencat civile	0		606				0	0	0	0	0	0	0	0	0	0	0	0	0
4	Emergjencat civile	0		231				36,764,268	0	36,764,268	37,867,196	0	37,867,196	0	0	0	0	0	0	0
	Shuma				0		35,693,464	0	35,693,464	0	36,764,268	0	37,867,196	0	0	0	0	0	0	0
1	Paga Aparati	0		600	12,273,109	7,000,000	5,273,109	12,641,302	7,210,000	5,431,302	13,020,542	7,426,300	5,594,242	0	0	0	0	0	0	0
2	Sig shoq e shnd Aparati	0	4130	601	1,989,912	1,200,000	789,912	2,049,609	1,236,000	813,609	2,111,098	1,273,080	838,018	0	0	0	0	0	0	0
3	Shpenzime operative per r	0		602	10,778,333		10,778,333	11,101,683	0	11,101,683	11,434,734	0	11,434,734	0	0	0	0	0	0	0
	Shuma				0		16,841,354	25,792,595	8,446,000	17,346,595	26,566,373	8,698,380	17,866,983	0	0	0	0	0	0	0
1	Paga	0		600	25,041,354	8,200,000	16,841,354	14,565,361	8,240,000	6,325,361	15,002,322	8,487,200	6,515,122	0	0	0	0	0	0	0
2	Sigurime shoqerore	0		601	14,141,128	8,000,000	6,141,128	2,459,032	1,648,000	811,032	2,532,803	1,697,440	835,363	0	0	0	0	0	0	0
3	Shpenzime operative	0	04220	601	2,387,409	1,600,000	787,409	0	0	0	0	0	0	0	0	0	0	0	0	0
4	Investime	0		231			0	17,024,333	9,888,000	7,136,393	17,535,125	10,184,640	7,350,485	0	0	0	0	0	0	0
	Shuma				0		6,928,537	3,534,609	0	3,874,395	3,640,647	7,740,493	3,990,627	0	0	0	0	0	0	0
1	Paga	0		600	7,295,157		3,761,548	1,218,458	0	635,616	582,842	1,255,012	654,685	0	0	0	0	0	0	0
2	Sigurime shoqerore	0	04240	601	1,182,969		617,103	0	0	0	0	0	0	0	0	0	0	0	0	0
3	Shpenzime operative	0		602			0	8,733,500	0	4,510,011	4,223,489	8,995,505	4,645,311	0	0	0	0	0	0	0
	Shuma				0		4,378,652	4,100,475	0	0	601,121	619,154	0	0	0	0	0	0	0	0
1	Paga	0		600	583,612		583,612	601,121	0	601,121	619,154	0	619,154	0	0	0	0	0	0	0
2	Sigurime shoqerore	0	04260	601				0	0	0	0	0	0	0	0	0	0	0	0	0
3	Shpenzime operative	0		602				0	0	0	0	0	0	0	0	0	0	0	0	0
	Shuma				0		583,612	601,121	0	601,121	619,154	0	619,154	0	0	0	0	0	0	0
1	Investime te viteve ne vaz	0		231	719,603,276	235,888,000	483,715,276	480,583,875	338,830,103	141,753,772	477,800,923	340,896,924	136,903,999	0	0	0	0	0	0	0
2	Investime te viteve ne vaz	0	04520	231	481,069,962	79,982,803	401,677,159	748,567,079	18,609,940	729,967,139	795,234,020	43,378,167	751,855,853	0	0	0	0	0	0	0
3	Investime te v 2024	0		231	1,045,962,422		319,288,727	363,336,848	0	1,235,047,760	1,636,371,791	384,275,091	1,252,096,700	0	0	0	0	0	0	0
	Shuma				1,520,561,965	315,880,803	1,204,681,163	1,592,487,802	357,440,043	0	0	0	0	0	0	0	0	0	0	0
1	Mimbajtje rruge	0		602				0	0	0	0	0	0	0	0	0	0	0	0	0
2	Mimbajtje rruge	0	04520	602				0	0	0	0	0	0	0	0	0	0	0	0	0
	Shuma				0			0	0	0	0	0	0	0	0	0	0	0	0	0
1	Projekte vitit	0		230				0	0	0	0	0	0	0	0	0	0	0	0	0
1	Projekte vitit 2023	0	04520	230				0	0	0	0	0	0	0	0	0	0	0	0	0
	Shuma				0			16,401,024	7,210,000	9,919,624	16,893,673	7,426,300	9,467,373	0	0	0	0	0	0	0
1	Paga Aparati	0		600	15,923,907	7,000,000	8,923,907	2,659,292	1,030,000	1,629,292	2,739,071	1,060,900	1,678,171	0	0	0	0	0	0	0
2	Sig shoq e shnd Aparati	0	04570	601	2,581,837	1,000,000	1,581,837	0	0	0	0	0	0	0	0	0	0	0	0	0

Nr	Emertimi	Gr	Prog.	Art	Viti 2024					Viti 2025					Viti 2026				
					Kap 1	Kap 5	Kap 1	trasferta sektoriale	Kap 1	Kap 5	Kap 1	trasferta sektoriale	Kap 1	Kap 5	Kap 1	trasferta sektoriale	Kap 1	Kap 5	Kap 1
	shuma				0	18,505,744	8,000,000	10,505,744	0	19,060,917	8,240,000	10,820,917	0	19,632,744	8,487,200	11,145,544	0		
1	Menaxhimi i mbetjeve te m	0	05100	602		132,628,680		94,571,445	38,057,235	135,000,000	0	95,801,048	39,198,952	135,175,969	0	95,801,048	40,374,921		
2	Menaxhimi i mbetjeve te m	0	05100	602		22,104,780		22,104,780		22,104,780	0	22,104,780		135,175,969	0	95,801,048	40,374,921		
	shuma	0			0	154,733,460	0	116,676,225	38,057,235	157,104,780	0	117,905,828	39,198,952	0	5,185,706	0	5,185,706	0	0
1	Investime te vlefshme ne vaz	0	06370	231		4,888,025		4,888,025		5,034,666	0	5,034,666	0	0	0	0	0	0	0
2	Inv. Te reja Ujshelles Kart	0		231		4,888,025		4,888,025		5,034,666	0	5,034,666	0	5,185,706	0	5,185,706	0	0	0
	shuma	0			0	9,776,050	0	9,776,050	0	10,069,291	0	10,069,291	0	10,381,412	0	10,381,412	0	0	0
1	Paga Aparati	0	06140	601		62,114,414	35,000,000	27,114,414		63,356,702	35,700,000	27,656,702		65,257,403	36,771,000	28,486,403		0	0
2	Sig shoq e shnd Aparati	0		601		10,048,934	7,000,000	3,048,934		10,350,402	7,210,000	3,140,402		10,660,914	7,426,300	3,234,614		0	0
3	Shpenzime per projektet dhe imazhin	0		602							0								0
	shuma	0			0	72,163,347	42,000,000	30,163,347	0	73,707,104	42,910,000	30,797,104	0	75,918,317	44,197,300	31,721,017	0	0	0
1	Inv. shërbime publike te	0		231		5,404,725		5,404,725		5,566,867	0	5,566,867	0	0	0	0	0	0	0
2	Inv. shërbime publike v	0	06260	231		17,604,758		17,604,758		18,132,901	0	18,132,901	0	9,068,450	0	9,068,450	0	0	0
	shuma	0			0	23,009,483	0	23,009,483	0	23,699,768	0	23,699,768	0	9,068,450	0	9,068,450	0	0	0
1	Paga	0		600		60,094,320	40,000,000	20,094,320		61,897,150	41,200,000	20,697,150		63,754,064	42,436,000	21,318,064		0	0
2	Sig shoq e shnd Aparati	0		601		9,709,148	5,000,000	4,709,148		10,000,422	5,150,000	4,850,422		10,300,435	5,304,500	4,995,935		0	0
	shuma	0			0	69,803,468	45,000,000	24,803,468		71,897,572	46,350,000	25,547,572		74,054,499	47,740,500	26,314,000		0	0
1	Paga Aparati	0	08120	606		11,301,000		11,301,000		11,640,030	0	11,640,030		11,989,231	0	11,989,231		0	0
2	Sigurime shqetore	0		602		130,164,285		130,164,285		131,858,333	0	131,858,333		133,552,381	0	133,552,381		0	0
3	Paga	0		601		211,668,753	45,000,000	166,668,753		215,395,934	46,350,000	169,045,934		219,141,884	47,740,500	171,401,384		0	0
4	Shpenzime operative	0		231		35,322,680	20,000,000	15,322,680		36,382,360	20,600,000	15,782,360		37,443,040	21,210,000	16,233,040		0	0
5	Sport Investime	0		600		5,727,075	4,000,000	1,727,075		5,988,858	4,120,000	1,778,858		6,260,716	4,243,600	1,817,116		0	0
	shuma	0			0	13,000,000	0	13,000,000		13,390,000	0	13,390,000		13,791,700	0	13,791,700		0	0
1	Paga Aparati	0	10430	601		2,000,000		2,000,000		2,060,000	0	2,060,000		2,121,800	0	2,121,800		0	0
2	Sig shoq e shnd Aparati	0		606		56,049,755	24,000,000	32,049,755		57,731,248	24,720,000	33,011,248		59,463,185	25,461,600	34,001,585		0	0
3	Ndihme ek emergjente	0		602		1,072,592	2,000,000	9,072,592		11,404,760	2,060,000	9,344,760		11,746,903	2,121,800	9,625,103		0	0
4	Te tjera ndihma	0		606		1,795,263	1,000,000	795,263		1,849,121	1,030,000	819,121		1,904,595	1,060,900	843,695		0	0
	shuma	0			0	1,750,000	0	1,750,000		1,802,500	0	1,802,500		1,856,575	0	1,856,575		0	0
1	Paga Aparati	0		600		14,656,216	7,000,000	7,656,216		15,095,903	7,210,000	7,885,903		15,548,780	7,426,300	8,122,480		0	0
2	Sig shoq e shnd Aparati	0		601		2,376,299	1,000,000	1,376,299		2,447,588	1,030,000	1,417,588		2,521,016	1,060,900	1,460,116		0	0
3	Shpenzime operative	0	10661	231		624,206		624,206		642,932	0	642,932		662,220	0	662,220		0	0
4	Investime Partneriet per S	0		231		1,624,206		1,624,206		1,672,932	0	1,672,932		1,723,120	0	1,723,120		0	0
5	Partneriet per Shërbime	0		606		43,921,200		43,921,200		45,093,200	0	45,093,200		46,275,200	0	46,275,200		0	0
6	Planifikim i fondit 3% shërbimi	0		606		49,440,000		49,440,000		50,923,200	0	50,923,200		52,406,400	0	52,406,400		0	0
	shuma	0			0	112,642,127	8,000,000	104,642,127		115,642,127	8,240,000	107,642,127		110,642,127	8,487,200	102,642,127		0	0
1	Paga sporti dhe administr	0		600		35,079,738	17,000,000	18,079,738		36,132,130	17,510,000	18,622,130		37,186,522	18,035,300	19,180,794		0	0
2	Sigurime shqetore	0		601		5,525,074	3,300,000	2,225,074		5,793,826	3,399,000	2,394,826		6,062,648	3,500,970	2,461,671		0	0
3	Shpenzime operative	0		602		8,465,000		8,465,000		8,660,000	0	8,660,000		8,865,000	0	8,865,000		0	0
4	Sport Transferta te Basket	0	08130	604		9,600,000		9,600,000		9,800,000	0	9,800,000		10,000,000	0	10,000,000		0	0
5	Sport Transferta te pesher	0		604		3,420,000		3,420,000		3,420,000	0	3,420,000		3,420,000	0	3,420,000		0	0
6	Shpenzime operative	0		606		200,000		200,000		206,000	0	206,000		212,180	0	212,180		0	0
7	Sport Investime	0		231		22,411,819		22,411,819		22,882,425	0	22,882,425		23,353,993	0	23,353,993		0	0
	shuma	0			0	84,502,631	20,300,000	64,202,631		85,514,584	20,909,000	64,605,584		86,617,177	21,536,270	87,722,447		0	0
1	Paga	0		600		273,089,643		273,089,643		280,374,218	0	280,374,218		287,668,793	188,949,970	294,618,763		0	0
2	Sigurime shqetore	0		601		15,319,773		15,319,773		15,626,168	0	15,626,168		15,932,563	30,900,000	16,238,563		0	0
3	Shpenzime operative	0		602		71,729,980		71,729,980		72,838,180	16,320,000	73,948,180		75,058,380	16,809,600	76,167,980		0	0
4	Shpenzime operative Arsimi	0		606		1,000,000		1,000,000		1,000,000	0	1,000,000		1,000,000	0	1,000,000		0	0
5	Shpenzime operative Arsimi	0		602							0								0
6	Investime te reja Arsimi 9	0	09120	231		27,286,040		27,286,040		27,867,046	0	27,867,046		28,448,052	0	28,448,052		0	0
7	Investime te reja Arsimi 9	0		231		1,255,473		1,255,473		1,255,473	0	1,255,473		1,255,473	0	1,255,473		0	0
	shuma	0			0	7,000,000		7,000,000		7,210,000	0	7,210,000		7,426,300	0	7,426,300		0	0

					Viti 2024				Viti 2025				Viti 2026				
					Kap 1	Kap 5	Kap 1	Kap 5	Kap 1	Kap 5	Kap 1	Kap 5	Kap 1	Kap 5	Kap 1	Kap 5	
Nr	Emertimi	Gr	Prog.	Art	Totali	Totali Vjetor	trasferta Kamez	te ardhura Kamez	trasferta sektoriale	Totali Vjetor	trasferta Kamez	te ardhura Kamez	trasferta sektoriale	Totali Vjetor	trasferta Kamez	te ardhura Kamez	
9	Ndihme per nxjetim, e probleme sociale	0		606	1,500,000		1,500,000		1,500,000		1,545,000	0	1,545,000	0	1,591,350	0	1,591,350
	shuma				428,180,908		198,582,714	213,278,194	197,990,642	220,879,970	447,476,318	16,809,600	203,160,350	227,506,569	618,103	11,482,778	
1	Paga	0		600	11,406,241		582,621	10,833,620	600,100	11,148,329	12,100,881	0	409,489	1,591,350	0	0	
2	Sigurime shoqerore	0		601	1,885,982		385,982	1,500,000	397,562	1,942,562	2,000,839	0	3,500,970	0	0	0	
3	Shpenzime operative	0	09230	602	7,300,000		3,300,000	4,000,000	3,399,000	7,744,570	4,243,600	0	4,774,050	0	0	0	
4	bursa eif	0		606	4,500,000		4,500,000		4,635,000	0	4,774,050	0	4,774,050	0	0	0	
5	Ndihme per nxjetim, e probleme sociale	0		606	400,000		400,000		412,000	0	424,360	0	424,360	0	0	0	
	shuma				25,492,224		9,188,604	12,323,620	9,443,662	12,693,329	27,044,700	4,243,600	9,726,971	13,074,128	19,335,540	52,408,460	
1	Paga Aparati	0		600	67,625,601		18,225,601	49,400,000	18,772,369	50,882,000	71,744,000	0	5,602,471	6,365,400	5,602,471	6,365,400	
2	Sig shoq e shnd	0	10430	601	11,280,867		5,280,867	6,000,000	5,439,293	6,180,000	11,967,871	0	618,000	0	0	0	
3	Ndihme ek emergjente			606	600,000		600,000	600,000	600,000	0	618,000	0	618,000	0	0	0	
4	Shpenzime operative			602	35,210,220		20,210,220	600,000	20,816,527	37,354,522	15,913,500	21,441,022	7,699,653	0	0	0	
5	Investime			231					0	7,699,653	0	54,606,687	58,773,860	0	0	0	
	Shuma				114,716,688		43,716,688	56,000,000	45,628,188	129,384,047	15,913,500	54,606,687	58,773,860	0	0	0	
Ndermarja e Pastrim Gjelberimit e Treg																	
1	Nd Pastir Gjelberimit paga	0		600	122,369,196		82,369,196		84,840,272	129,821,480	42,436,000	87,385,480	0	0	0	0	
2	Nd Pastir Gjelberimit sig sh	0		601	19,246,616		9,246,616		9,524,014	20,418,735	10,609,000	9,809,735	0	0	0	0	
3	Nd Pastir Gjelberimit shp of	0	6260	606	1,000,000		1,000,000		1,030,000	1,060,900	0	1,060,900	0	0	0	0	
4	Nd Pastir Gjelberimit shp of	0		602	45,728,450		45,728,450		46,185,735	47,571,307	0	47,571,307	0	0	0	0	
5	Nd Pastir Gjelberimit shp of	0		606	34,620,000		34,620,000		17,310,000	25,965,000	0	25,965,000	0	0	0	0	
6	Inv. sherbime publike Nd pastirim Gjelberit	231			222,964,262		172,964,262		158,890,021	224,837,421	53,045,000	171,792,421	0	0	0	0	
Shuma Nd Pastirim Gjelberimi																	
1	Ndermarja e Sherbimeve Publike	0		600	88,749,104		58,749,104		60,511,577	94,153,924	31,827,000	62,326,924	0	0	0	0	
2	Sig shoq e shnd Aparati	0		601	13,350,448		8,350,448		8,600,961	14,163,490	5,304,500	8,858,990	0	0	0	0	
3	Shpenzime operative shnd	0	06260	602	69,200,000		69,200,000		69,892,000	71,598,760	0	71,598,760	0	0	0	0	
4	Shpenzime operative ndihma shet	0		606	697,000		697,000		717,910	739,447	0	739,447	0	0	0	0	
5	Investime Nd Sherb Publik	0		231	25,450,000		25,450,000		17,815,000	28,000,000	0	28,000,000	0	0	0	0	
	shuma				197,446,552		162,446,552		193,587,449	37,131,500	845,871,960	2,902,588,677	400,000,378	400,000,378	0	0	
TOTALI SHPENZIMEVE					1,724,437,041	3,946,385,105	2,802,115,582	377,038,720	805,592,343	2,686,275,041	4,050,217,265	805,592,343	4,050,217,265	805,592,343	4,050,217,265	805,592,343	4,050,217,265
TOTALI burimeve financimit					3,946,385,105	3,946,385,105	2,802,115,582	377,038,720	805,592,343	2,686,275,041	4,050,217,265	805,592,343	4,050,217,265	805,592,343	4,050,217,265	805,592,343	4,050,217,265



KRYETAR
HYSEN KOLDASHI

SIPAS PROGRAMEVE

(tab. nr.13)

TABELA E SHPERNDARJES SE SHPENZIMEVE PER VITET 2024-2026

KESHILLI BASHKIAK KAMEZ

Nr	Emertimi	Gr	Prog.	Emertimi i Programit	Art	viti			Totali Vjetor
						2024	2025	2026	
1	Paga Aparati	0			600	154,525,465	159,161,229	163,936,066	Totali Vjetor
2	Sig shoq e shnd Aparati	0			601	25,028,802	25,779,666	26,553,056	
3	Paga Aparati				606	1,000,000	1,030,000	1,060,900	
4	Shpenzime operative aparati	0			602	98,210,000	99,192,100	102,167,863	
5	Shpenzime operative keshilli bashkiak				602	2,986,700	3,076,301	3,168,590	
6	Incestime Projekte	0		Planifikim.	230	11,042,035			
8	Inv te viteve ne vazhdim	0	01110	Menaxhim dhe administrim	231	0	8,200,000	15,000,000	
9	Investime 2024	0			231	152,200,000	170,000,000	170,000,000	
10	Fond kontigjence	0			609	40,000,000	30,000,000	30,900,000	
11	Fondi rezerve	0			609	20,000,000	20,000,000	20,600,000	
12	% I K. Qarkut	0			604	2,802,116	2,886,179	2,972,764	
13	1% tatimet	0			604	233,765	1,200,000	1,236,000	
	shuma					508,028,882	520,525,474	537,595,239	
1	Paga Aparati	0	03140	Sherbimet e policise vendore	600	31,743,941	32,696,259	33,677,147	
2	Sig shoq e shnd Aparati	0			601	5,146,833	5,301,238	5,460,275	
	shuma					36,890,774	37,997,497	39,137,422	
1	Paga	0			600	30,142,985	36,171,582	37,256,729	
2	Sigurime shoqerore	0		Sherbimi nga zjarri dhe mbrojtja civile	601	3,648,600	4,378,320	4,509,670	
3	Paga		03280		606	200,000	206,000	212,180	
4	Shpenzime operative	0			602	7,704,000	7,935,120	8,173,174	
5	Investime	0			231	11,000,000	5,000,000	5,150,000	
	shuma					52,695,585	53,691,022	55,301,753	
2	Emergjencat civile	0		Sherbimi nga zjarri dhe mbrojtja civile	602	0	0	0	
3	Emergjencat civile		03280		606	35,693,464	36,764,268	37,867,196	
4	Emergjencat civile	0			231	0	0	0	
	shuma					35,693,464	36,764,268	37,867,196	
1	Paga Aparati	0		Mbeshtetja per zhvillim ekonomik	600	12,273,109	12,641,302	13,020,542	
2	Sig shoq e shnd Aparati	0	4130		601	1,989,912	2,049,609	2,111,098	
3	Shpenzime operative per rinine e te tjera	0			602	10,778,333	11,101,883	11,434,734	
	shuma					25,041,354	25,792,595	26,566,373	
1	Paga	0		Sherbimet e bujqesise, tokes(kadastra)	600	14,141,128	14,565,361	15,002,322	
2	Sigurime shoqerore	0	04220		601	2,387,409	2,459,032	2,532,803	
3	Shpenzime operative	0			601	0	0	0	
4	Investime	0			231	0	0	0	
	shuma					16,528,537	17,024,393	17,535,125	
1	Paga	0	04240	Menaxhim i infrastruktures shoqerore dhe	600	7,296,157	7,515,042	7,740,493	
2	Sigurime shoqerore	0			601	1,182,969	1,218,458	1,255,012	

Nr	Emertimi	Gr	Prog.	Emertimi i Programit	Art	viti 2024	viti 2025	viti 2026
						Totali Vjetor	Totali Vjetor	Totali Vjetor
3	Shpenzime operative	0		Shpenzime operative kullimit	602			
	shuma					8,479,127	8,733,500	8,995,505
1	Paga	0		Menaxhimi i Pyjeve dhe Kullotave	600	583,612	601,121	619,154
2	Sigurime shoqerore	0	04260		601		0	0
3	Shpenzime operative	0			602		0	0
	shuma					583,612	601,121	619,154
1	Investime te viteve ne vazhdim	0	04520	Rijeti rrugor rural	231	719,603,276	480,583,875	477,800,923
2	Investime te viteve ne vazhdim ngs v 2023	0			231	481,669,962	748,567,079	795,234,020
	Investime te v 2024				231	319,288,727	363,336,848	363,336,848
	shuma					1,520,561,965	1,592,487,802	1,636,371,791
	shuma				600	15,923,907	16,401,624	16,893,673
1	Paga Aparati	0	04570	Transporti Publik	601	2,581,837	2,659,292	2,739,071
2	Sig shoq e shnd Aparati	0				18,505,744	19,060,917	19,632,744
	shuma			Menaxhimi i mbejtjeve	602	132,628,680	135,000,000	136,175,969
1	Menaxhimi i mbejtjeve te integruara	0	05100		602	22,104,780	22,104,780	136,175,969
	Menaxhimi i mbejtjeve te integruara	0	05100			154,733,460	157,104,780	
	shuma				231	4,888,025	5,034,666	5,185,706
1	Investime te viteve ne vazhdim	0	06370	KUZ	231		0	0
2	Inv. Te reja Ujesjelles Kanalizime v 2024	0				4,888,025	5,034,666	5,185,706
	shuma			' Urbanistika & Planifikim	600	62,114,414	63,356,702	65,257,403
1	Paga Aparati	0	06140		601	10,048,934	10,350,402	10,660,914
2	Sig shoq e shnd Aparati	0			602		0	0
	Shpenzime per projektete dhe Integrimin					72,163,347	73,707,104	75,918,317
	shuma				231	5,404,725	5,566,867	0
1	Inv. sherbime publike te viteve ne vazhdim	0	06260	Sherbimet publike vendore	231	17,604,758	18,132,901	9,066,450
2	Inv. sherbime publike v 2024	0				23,009,483	23,699,768	9,066,450
	shuma				600	60,094,320	61,897,150	63,754,064
1	Paga	0		Trashegimia kulturorev,	601	9,709,148	10,000,422	10,300,435
2	Sigurime shoqerore	0	08220	eventete artistike dhe kulturore	606	400,000		
	Paga	0			602	11,301,000	11,640,030	11,989,231
3	Shpenzime operative	0			231	130,164,285	151,858,333	151,858,333
4	Sporti Investime	0				211,668,753	235,395,934	237,902,062
	Shuma kultura				600	35,322,680	36,382,360	37,473,831
1	Paga Aparati	0	10430	Perkujdesi social (ndihma ekonomike& pak)	601	5,727,075	5,898,888	6,075,854
2	Sig shoq e shnd Aparati	0			606	13,000,000	13,390,000	13,791,700
3	Ndihme ek emergjente	0			2	2,000,000	2,060,000	2,121,800
4	Ie tjera ndihma				606	56,049,755	57,731,248	59,463,185
	Shuma				600	11,072,582	11,404,760	11,746,903
1	Paga Aparati	0	10430	Perkujdesi social (qendra	601	1,795,263	1,849,121	1,904,595
2	Sig shoq e shnd Aparati	0						

Nr	Emertimi	Gr	Prog.	Emertimi i Programit	Art	viti 2024		viti 2025		Totali Vjetor
3	Shpenzime operative	0		multifunksional c)	602		1,750,000		1,802,500	1,856,575
4	te tjera ndihma				606				0	0
	Shuma						14,617,846		15,056,381	15,508,073
1	Paga	0			600		14,656,216		15,095,903	15,548,780
1	Sigurime shoqerore	0		Strehimi social	601		2,376,299		2,447,588	2,521,016
1	Investime Partneritet per Strehimin	0	10661	(strehim+emerg j pag)	231		624,206		642,932	662,220
	Investime Partneritet per Strehimin	0			231		1,624,206		1,672,932	1,723,120
1	Partneritet per Strehimin	0			606		43,921,200		21,960,600	22,619,418
	Planifikim i fondit 3% strehimi				606		49,440,000		50,923,200	52,450,896
	shuma						112,642,127		92,743,155	95,525,450
1	Paga sporti dhe administrata e arsimit	0			600		35,079,738		36,132,130	37,216,094
2	Sigurime shoqerore	0			601		5,625,074		5,793,826	5,967,641
3	Shpenzime operative	0			602		8,466,000		8,466,000	8,719,980
4	Sporti Transferata te Basketbolli	0	08130	Sporti dhe argetim	604		9,600,000		9,600,000	9,888,000
5	Sporti Transferata te peshengnija	0			604		3,420,000		3,420,000	3,522,600
	Shpenzime operative				606		200,000		206,000	212,180
6	Sporti Investime	0			231		22,411,819		29,882,425	30,778,898
	Shuma Sporti						84,802,631		93,500,381	96,305,393
1	Paga	0			600		273,089,643		280,374,218	288,785,444
2	Sigurime shoqerore	0			601		45,319,773		46,526,168	47,921,953
3	Shpenzime operative	0			602		71,729,980		72,838,180	75,023,325
4	Shpenz operative Arsimi	0			606		1,000,000		1,030,000	1,060,900
5	Shpenz operative Arsimi	0		Arsimi bazë dhe parashkollor	602				0	0
6	Investime te reja Arsimi 9-vjeçar v 2024	0	09120		231		27,286,040		23,667,046	23,667,046
7	Investime te reja Arsimi 9-vjeçar te viteve te kaluara	0			231		1,255,473		2,000,000	2,000,000
8	Studime Projektme shkolla e kopshte				230				0	0
9	Ndihme per nx te dalluar, bursa etj	0			606		7,000,000		7,210,000	7,426,300
10	Ndihme per nx jetim e probleme sociale nindarsim ushqim	0			606		1,500,000		1,545,000	1,591,350
	shuma						428,180,908		435,190,611	447,476,318
1	Paga	0			600		11,406,241		11,748,428	12,100,881
2	Sigurime shoqerore	0			601		1,885,982		1,942,562	2,000,839
3	Shpenzime operative	0	09230	Arsimi i mesem I pergjithshem	602		7,300,000		7,519,000	7,744,570
7	Ndihme per nx te dalluar, bursa etj	0			606		4,500,000		4,635,000	4,774,050
8	Ndihme per nx jetim, e probleme sociale	0			606		400,000		412,000	424,360
	shuma				3		25,492,224		26,256,990	27,044,700
1	Paga Aparati	0			600		67,625,601		69,654,369	71,744,000
2	Sig shoq e shnd		10430	Perkujdesi social (qerdhet)	601		11,280,867		11,619,293	11,967,871
3	Ndihme ek emergjente				606		600,000		600,000	618,000

Nr	Emertimi	Gr	Prog.	Emertimi I Programit	Art	viti 2024		viti 2025		viti 2026
						Totali Vjetor		Totali Vjetor		
4	Shpenzime operative				602	35,210,220	36,266,527	37,354,522	Totali Vjetor	
5	Investime				231		0	7,699,653		
	Shuma					114,716,688	118,140,188	129,384,047		
	Nderrmarja e Pastrim Gjëlberimit e Treg						0	0		
1	Nd. Pastr. Gjëlberimit paga	0			600	122,369,196	126,040,272	129,821,480		
2	Nd. Pastr. Gjëlberimit sig shoq	0			601	19,246,616	19,824,014	20,418,735		
3	Nd. Pastr. Gjëlberimit shp operative ndihma	0	6260	Nd. Gjëlberim e Treg	606	1,000,000	1,030,000	1,060,900		
3	Nd. Pastr. Gjëlberimit shp operative	0			602	45,728,450	46,185,735	47,571,307		
4	Nd. Pastr. Gjëlberimit shp operative ndihma	0			606		0	0		
	Inv. shërbime publike Nd pastrim Gjëlberim e Treg				231	34,620,000	17,310,000	25,965,000		
	Shuma Nd Pastrim Gjëlberimi					222,964,262	210,390,021	224,837,421		
	Nderrmarja e Shërbimeve Publike									
1	Paga	0			600	88,749,104	91,411,577	94,153,924		
2	Sig shoq e shnd Aparati	0			601	13,350,448	13,750,961	14,163,490		
3	Shpenzime operative shërbime publike	0	06260	Sherbimet publike vendore	602	69,200,000	69,892,000	71,988,760		
	Shpenzime operative ndihma shërbime publike				606	697,000	717,910	739,447		
4	Investime Nd Shërb Publike	0			231	25,450,000	17,815,000	28,000,000		
	shuma					197,446,552	193,587,449	209,045,622		
	T O T A L I I SHPENZIMEVE					3,946,385,105	4,050,217,265	4,148,461,015		
	Totali I burimeve financimit					3,946,385,105	4,050,217,265	4,148,461,014		



KESHILLI BASHKIAK KAMEZ
TABELA E SHPERNDARJES SE SHPENZIMEVE PER VITET 2024-2026
STRUKTURA BUXHETORE

Nr	Emertimi	Gr	Prog.	Emertimi i Programit	Art	Viti 2024	Viti 2025	Viti 2026
						Totali Vjetor	Totali Vjetor	Totali Vjetor
1	Paga Aparati	0			600	154,525,465	159,161,229	163,936,066
2	Sig shoq e shnd Aparati	0			601	25,028,802	25,779,666	26,553,056
3	Paga Aparati				606	1,000,000	1,030,000	1,060,900
4	Shpenzime operative aparati	0			602	98,210,000	99,192,100	102,167,863
5	Shpenzime operative keshilli bashkiak				602	2,986,700	3,076,301	3,168,590
6	Investime Projekte	0	01110	Planifikim, Menaxhim dhe administrim	230	11,042,035		15,000,000
8	Inv te vliete ne vazhdim	0			231	0	8,200,000	170,000,000
9	Investime 2024	0			231	152,200,000	170,000,000	170,000,000
10	Fond kontigjence	0			609	40,000,000	30,000,000	30,900,000
11	Fondi rezerve	0			609	20,000,000	20,000,000	20,600,000
12	% I.K. Qarkut	0			604	2,802,116	2,886,179	2,972,764
13	% tatimet	0			604	233,765	1,200,000	1,236,000
	shuma					508,028,982	520,525,474	537,595,239
1	Paga Aparati	0	03140	Sherbimet e policise vendore	600	31,743,941	32,696,259	33,677,147
2	Sig shoq e shnd Aparati	0			601	5,146,833	5,301,238	5,460,275
	shuma					36,890,774	37,997,497	39,137,422
1	Paga	0	03280	Sherbimi nga zjari dhe mbrojtja civile	600	30,142,985	36,171,582	37,256,729
2	Sigurime shogjore	0			601	3,648,600	4,378,320	4,509,670
3	Paga				606	200,000	206,000	212,180
4	Shpenzime operative	0			602	7,704,000	7,935,120	8,173,174
5	Investime	0			231	11,000,000	5,000,000	5,150,000
	shuma					52,695,585	53,691,022	55,301,753
2	Emergjencat civile	0	03280	zgjarrimi nga zjari dhe mbrojtja civile	602		0	0
3	Emergjencat civile				606	35,693,464	36,764,268	37,987,196
4	Emergjencat civile	0			231		0	0
	shuma					35,693,464	36,764,268	37,987,196
1	Paga Aparati	0	4130	Mbeshetja per zhvillim ekonomik	600	12,273,109	12,641,302	13,020,542
2	Sig shoq e shnd Aparati	0			601	1,989,912	2,049,609	2,111,098
3	Shpenzime operative per rinire e te tjera	0			602	10,778,333	11,101,683	11,434,734
	shuma					25,041,354	25,792,595	26,566,373
1	Paga	0	04220	Sherbimet e bujqesise, tokes(kadastra)	600	14,141,128	14,565,361	15,002,322
2	Sigurime shogjore	0			601	2,387,409	2,459,032	2,532,803
3	Shpenzime operative	0			601		0	0
4	Investime				231		0	0
	shuma					16,528,537	17,024,393	17,535,125
1	Paga	0	04240	infrastruktura	600	7,296,157	7,515,042	7,740,493
2	Sigurime shogjore	0			601	1,182,969	1,218,458	1,255,012

Nr	Emertimi	Gr	Prog.	Emertimi i Programit	Art	viti 2024	viti 2025	viti 2026
						Totali Vjetor	Totali Vjetor	Totali Vjetor
3	Shpenzime operative	0		shuma	602	8,479,127	8,733,500	8,995,505
	shuma						0	0
1	Paga	0		Menaxhimi	600	583,612	601,121	619,154
2	Sigurime shqetorore	0	04260	ijPyjeve dhe	601		0	0
3	Shpenzime operative	0		Kullotave	602		0	0
	shuma					583,612	601,121	619,154
1	Investime te vliëve ne vazhdim	0	04520	Rrjeti rrugor rural	231	719,603,276	480,583,875	477,800,923
2	Investime te vliëve ne vazhdim ngs v 2023	0			231	481,669,962	748,567,079	795,234,020
	Investime te v 2024				231	319,288,727	363,336,848	363,336,848
	shuma					1,520,561,965	1,592,487,802	1,636,371,791
1	Paga Aparati	0	04570	Transporti Publik	600	15,923,907	16,401,624	16,893,673
2	Sig shqet e shnd Aparati	0			601	2,581,837	2,659,292	2,739,071
	shuma					18,505,744	19,060,917	19,632,744
1	Menaxhimi i mbejtyeve te integruara	0	05100	Menaxhimi i mbejtyeve	602	132,628,680	135,000,000	136,175,969
	Menaxhimi i mbejtyeve te integruara	0	05100		602	22,104,780	22,104,780	
	shuma					154,733,460	157,104,780	136,175,969
1	Investime te vliëve ne vazhdim	0	06370	KUZ	231	4,888,025	5,034,666	5,185,706
2	Inv. Te reja Ujessjelles Kanalizime v 2024	0			231		0	0
	shuma					4,888,025	5,034,666	5,185,706
1	Paga Aparati	0	06140	Urbanistika & Planifikim	600	62,114,414	63,356,702	65,257,403
2	Sig shqet e shnd Aparati	0			601	10,048,934	10,350,402	10,660,914
	Shpenzime per projekte dhe integritetin				602		0	0
	shuma					72,163,347	73,707,104	75,918,317
1	Inv. sherbime publike te vliëve ne vazhdim	0	06260	Sherbimet publike vendore	231	5,404,725	5,566,867	0
2	Inv. sherbime publike v 2024	0			231	17,604,758	18,132,901	9,066,450
	shuma					23,009,483	23,699,768	9,066,450
1	Paga	0		Trashëgimia kulturore, eventet dhe kulture	600	60,094,320	61,897,150	63,754,064
2	Sigurime shqetorore	0	08220		601	9,709,148	10,000,422	10,300,436
	Paga	0			606	400,000		
3	Shpenzime operative	0			602	11,301,000	11,640,030	11,989,231
4	Sport Investime	0			231	130,164,285	151,858,333	151,858,333
	Shuma kultura					211,668,753	235,395,934	237,902,062
1	Paga Aparati	0		Perkujdesi social (ndihma ekonomike& pak)	600	35,322,680	36,382,360	37,473,831
2	Sig shqet e shnd Aparati	0	10430		601	5,727,075	5,898,888	6,075,854
3	Ndihme ek emergjente	0			606	13,000,000	13,390,000	13,791,700
4	te tjera ndihma				2	2,000,000	2,060,000	2,121,800
	Shuma					56,049,755	57,731,248	59,463,185
1	Paga Aparati	0		Perkujdesi social (qendra	600	11,072,582	11,404,760	11,746,903
2	Sig shqet e shnd Aparati	0	10430		601	1,795,263	1,849,121	1,904,595

Nr	Emertimi	Gr	Prog.	Emertimi I Programit	Art	viti 2024	viti 2025	viti 2026
						Totali Vjetor	Totali Vjetor	Totali Vjetor
3	Shpenzime operative	0		multifunksional e)	602	1,750,000	1,802,500	1,856,575
4	te tjera ndihma				606		0	0
	Shuma					14,617,846	15,056,381	15,508,073
1	Paga	0			600	14,656,216	15,095,903	15,548,780
1	Shigurime shqetore	0		Strehimi social (strehim+emerg j pag)	601	2,376,299	2,447,588	2,521,016
1	Investime Partneritet per Strehimin	0	10661		231	624,206	642,932	662,220
1	Investime Partneritet per Strehimin	0			231	1,624,206	1,672,932	1,723,120
1	Partneritet per Strehimin	0			606	43,921,200	21,960,600	22,619,418
	Planifikim I fondit 3% strehimi				606	49,440,000	50,923,200	52,450,996
	Shuma					112,642,127	92,743,155	95,525,450
1	Paga sporti dhe administrata e arsimit	0			600	35,079,738	36,132,130	37,216,094
2	Shigurime shqetore	0			601	5,625,074	5,793,826	5,967,641
3	Shpenzime operative	0			602	8,466,000	8,466,000	8,719,980
4	Sport Transferta te Basketbolli-	0	08130	Sport dhe argetim	604	9,600,000	9,600,000	9,888,000
5	Sport Transferta te peshengritja	0			604	3,420,000	3,420,000	3,522,600
	Shpenzime operative				606	200,000	206,000	212,180
6	Sport Investime	0			231	22,411,819	29,882,425	30,778,898
	Shuma Sporti					84,802,631	93,500,381	96,306,393
1	Paga	0			600	273,089,643	280,374,218	288,785,444
2	Shigurime shqetore	0			601	45,319,773	46,526,168	47,921,953
3	Shpenzime operative	0			602	71,729,980	72,838,180	75,023,325
4	Shpenz operative Arsimi	0			606	1,000,000	1,030,000	1,060,900
5	Shpenz operative Arsimi	0			602		0	0
6	Investime te reja Arsimi 9-vjeçar v 2024	0	09120	Arsimi bazë dhe parashkollor	231	27,286,040	23,667,046	23,667,046
7	Investime te reja Arsimi 9-vjeçar te vliete te kaluara	0			231	1,255,473	2,000,000	2,000,000
8	Studime Projektme shkolla e kopshite				230		0	0
9	Ndihme per nx te dalluar, bursa eji	0			606	7,000,000	7,210,000	7,426,300
10	Ndihme per nx,jetimin , e probleme sociale rimorrsim ushqim	0			606	1,500,000	1,545,000	1,591,350
	Shuma					428,180,908	435,190,611	447,476,318
1	Paga	0			600	11,406,241	11,748,428	12,100,881
2	Shigurime shqetore	0			601	1,885,982	1,942,562	2,000,839
3	Shpenzime operative	0	09230	Arsimi i mesem I përgjithshem	602	7,300,000	7,519,000	7,744,570
7	Ndihme per nx te dalluar, bursa eji	0			606	4,500,000	4,635,000	4,774,050
8	Ndihme per nx,jetimin , e probleme sociale	0			606	400,000	412,000	424,360
	Shuma				3	25,492,224	26,256,990	27,044,700
1	Paga Aparati	0			600	67,625,601	69,654,369	71,744,000
2	Sig shoq e shnd		10430	Përkujdesi social (çerdtet)	601	11,280,867	11,619,293	11,967,871
3	Ndihme ek emergjente				606	600,000	600,000	618,000

Nr	Emertimi	Gr	Prog.	Emertimi i Programit	Art	viti 2024	viti 2025	viti 2026
						Totali Vjetor	Totali Vjetor	Totali Vjetor
4	Shpenzime operative				602	35,210,220	36,266,527	37,354,522
5	Investime				231		0	7,699,653
	Shuma					114,716,686	118,140,188	129,384,047
	Nderrmatja e Pastrim Gjelberimit e Treg						0	0
1	Nd. Pastr. Gjelberimit paga	0			600	122,369,196	126,040,272	129,821,480
2	Nd. Pastr. Gjelberimit sig. shoq	0			601	19,246,616	19,824,014	20,418,735
3	Nd. Pastr. Gjelberimit shp. operative ndihma	0	6260	Nd. Gjelberim e Treg	606	1,000,000	1,030,000	1,060,900
3	Nd. Pastr. Gjelberimit shp. operative	0			602	45,728,450	46,185,735	47,571,307
4	Nd. Pastr. Gjelberimit shp. operative ndihma	0			606		0	0
	Inv. shërbime publike Nd. pastrim Gjelberim e Treg				231	34,620,000	17,310,000	25,965,000
	Shuma Nd. Pastrim Gjelberimi					222,964,262	210,390,021	224,837,421
	Nderrmatja e Shërbimeve Publike							
1	Paga	0			600	88,749,104	91,411,577	94,153,924
2	Sig. shoq. e shënd. Aparati	0			601	13,350,448	13,750,961	14,163,490
3	Shpenzime operative shërbime publike	0	06260	Sherbimet publike vendore	602	69,200,000	69,892,000	71,988,760
	Shpenzime operative ndihma shërbime publike				606	697,000	717,910	739,447
4	Investime Nd. Shërb. Publike	0			231	25,450,000	17,815,000	28,000,000
	shuma					197,446,552	193,587,449	209,045,622
	TOTALI SHPENZIMEVE					3,946,385,105	4,050,217,265	4,148,461,015
	Totali I burimeve financimit					3,946,385,105	4,050,217,265	4,148,461,014



KESHILLI BASHKIAK KAMEZ
TABELA E SHPERNDARJES SE SHPENZIMEVE PER VITET 2024-2026
STRUKTURA BUXHETORE

(tab. nr.14/1)

Nr	Emertimi	Gr	Prog.	Emertimi i Programit	Art	Viti 2024					Viti 2025					Viti 2026				
						viti 2024	Kap 1	Kap 5	Kap 1	trasferta sektoriale	viti 2025	Kap 1	Kap 5	Kap 1	trasferta sektoriale	viti 2026	Kap 1	Kap 5	Kap 1	trasferta sektoriale
						Totali Vjeter	trasferta Kamez	trasferta Kamez	te ardhura Kamez	Totali Vjeter	trasferta Kamez	trasferta Kamez	te ardhura Kamez	Totali Vjeter	trasferta Kamez	te ardhura Kamez	Totali Vjeter	trasferta Kamez	te ardhura Kamez	Totali Vjeter
1	Paga Aparati	0			600	154,525,465	90,000,000	64,525,465	0	159,161,229	77,700,000	81,461,229	0	163,936,066	80,031,000	83,905,066	0			
2	Sig shoq e shnd Aparati	0			601	25,028,802	14,000,000	11,028,802	0	25,779,666	14,420,000	11,359,666	0	26,553,056	14,852,600	11,700,456	0			
3	Paga Aparati	0			606	1,000,000		1,000,000	0	1,030,000		1,030,000	0	1,060,900	0	1,060,900	0			
4	Shpenzime operative aparati	0			602	98,210,000	44,930,000	53,280,000	0	99,192,100	45,379,300	53,812,800	0	102,167,863	46,740,679	55,427,184	0			
5	Shpenzime operative keshilli bashkiak	0			602	2,986,700		2,986,700	0	3,076,301		3,076,301	0	3,168,590	0	3,168,590	0			
6	Inceslime Projekte	0	01110		230	11,042,035		11,042,035	0											
9	Investime 2024	0			231	152,200,000	0	152,200,000	0	170,000,000	0	170,000,000	0	170,000,000	0	170,000,000	0			
10	Fond kontigjence	0			609	40,000,000		40,000,000	0	30,000,000		30,000,000	0	30,900,000	0	30,900,000	0			
11	Fondi rezerve	0			609	20,000,000		20,000,000	0	20,000,000		20,000,000	0	20,600,000	0	20,600,000	0			
12	% I K. Qarkut	0			604	2,802,116		2,802,116	0	2,886,179		2,886,179	0	2,972,764	0	2,972,764	0			
13	1% talimet	0			604	233,765		233,765	0	1,200,000		1,200,000	0	1,236,000	0	1,236,000	0			
	shuma					508,028,882	148,930,000	359,098,882	0	520,525,474	137,499,300	383,026,174	0	537,595,239	141,624,279	395,970,960	0			
1	Paga Aparati	0	03140		600	31,743,941	12,000,000	19,743,941	0	32,696,259	12,360,000	20,336,259	0	33,677,147	12,730,800	20,946,347	0			
2	Sig shoq e shnd Aparati	0			601	5,146,833	2,000,000	3,146,833	0	5,301,238	2,060,000	3,241,238	0	5,460,275	2,121,800	3,338,475	0			
	shuma					36,890,774	14,000,000	22,890,774	0	37,997,497	14,420,000	23,577,497	0	39,137,422	14,852,600	24,284,822	0			
1	Paga	0			600	30,142,985		30,142,985	0	36,171,582		36,171,582	0	37,256,729	0	37,256,729	0			
2	Sigurime shoqerore	0			601	3,648,600		3,648,600	0	4,378,320		4,378,320	0	4,509,670	0	4,509,670	0			
3	Paga	0	03280		606	200,000		200,000	0	206,000		206,000	0	212,180	0	212,180	0			
4	Shpenzime operative	0			602	7,704,000		7,704,000	0	7,935,120		7,935,120	0	8,173,174	0	8,173,174	0			
5	Investime	0			231	11,000,000		11,000,000	0	5,000,000		5,000,000	0	5,150,000	0	5,150,000	0			
	shuma					52,695,585	0	52,695,585	0	53,691,022	0	53,691,022	0	55,301,753	0	55,301,753	0			
2	Emergjencat civile	0			602				0				0		0		0			
3	Emergjencat civile	0	03280		606	35,693,464		35,693,464	0	36,764,268		36,764,268	0	37,867,196	0	37,867,196	0			
4	Emergjencat civile	0			231				0				0		0		0			
	shuma					35,693,464	0	35,693,464	0	36,764,268	0	36,764,268	0	37,867,196	0	37,867,196	0			
1	Paga Aparati	0			600	12,273,109	7,000,000	5,273,109	0	12,641,302	7,210,000	5,431,302	0	13,020,542	7,426,300	5,594,242	0			
2	Sig shoq e shnd Aparati	0	4130		601	1,989,912	1,200,000	789,912	0	2,049,609	1,236,000	813,609	0	2,111,098	1,273,080	838,018	0			
3	Shpenzime operative per rinire e	0			602	10,778,333		10,778,333	0	11,101,683		11,101,683	0	11,434,734	0	11,434,734	0			
	shuma					25,041,354	8,200,000	16,841,354	0	25,792,595	8,446,000	17,346,595	0	26,566,373	8,699,380	17,866,993	0			
1	Paga	0			600	14,141,128	8,000,000	6,141,128	0	14,565,361	8,240,000	6,325,361	0	15,002,322	8,487,200	6,515,122	0			
2	Sigurime shoqerore	0	04220		601	2,387,409	1,600,000	787,409	0	2,459,032	1,648,000	811,032	0	2,532,803	1,697,440	835,363	0			
3	Shpenzime operative	0			601				0				0				0			
4	Investime	0			231				0				0				0			
	shuma					16,528,537	9,600,000	6,928,537	0	17,024,393	9,888,000	7,136,393	0	17,535,125	10,184,640	7,350,485	0			
1	Paga	0			600	7,296,157		7,296,157	0	3,534,609		3,534,609	0	3,640,647	0	3,640,647	0			
2	Sigurime shoqerore	0	04240		601	1,182,969		1,182,969	0	1,218,458		1,218,458	0	1,255,012	0	1,255,012	0			
3	Shpenzime operative	0			602				0				0				0			
	shuma					8,479,127	0	4,378,652	0	8,733,500	0	4,510,011	0	8,995,505	0	4,645,311	0			
1	Paga	0			600	583,612		583,612	0	601,121		601,121	0	619,154	0	619,154	0			
2	Sigurime shoqerore	0	04260		601				0				0				0			
3	Shpenzime operative	0			602				0				0				0			
	shuma					583,612	0	583,612	0	601,121	0	601,121	0	619,154	0	619,154	0			
1	Investime te viteve ne vazhdim	0	04570		231	719,603,276	235,888,000	483,715,276	0	480,583,875	338,830,103	141,753,772	0	477,800,923	340,896,924	136,903,999	0			

Nr	Emertimi	Gr	Emertimi i Programit	Art	Viti 2024					Viti 2025					Viti 2026												
					viti 2024	Kap 1	Kap 5	Kap 1	trasferta sektoriale	Totali Vjetor	te ardhura Kamez	trasferta Kamez	viti 2025	Kap 1	Kap 5	Kap 1	trasferta sektoriale	Totali Vjetor	te ardhura Kamez	trasferta Kamez	viti 2026	Kap 1	Kap 5	Kap 1	trasferta sektoriale	Totali Vjetor	te ardhura Kamez
2	Investime te viteve ne vazhdim ne v 2024	0			231	481,669,962	79,992,803	401,677,159				748,567,079	18,609,940	729,957,139	0	795,234,020	43,378,167	751,855,853	0								
					231	319,288,727		319,288,727				363,336,848		363,336,848	0	1,636,371,791	384,275,091	1,252,096,700	0								
	Investime te v 2024											1,592,487,802	357,440,043	1,235,047,760	0	16,893,673	7,426,300	9,467,373	0								
	shuma				600	15,920,561,965	315,880,803	12,046,681,163				16,401,624	7,210,000	9,191,624	0	16,893,673	7,426,300	9,467,373	0								
1	Paga Aparati	0	04570	Transporti Publik	601	15,920,561,965	7,000,000	8,920,561,965				2,659,292	1,030,000	1,629,292	0	16,893,673	7,426,300	9,467,373	0								
2	Sig shoq e shnd Aparati	0			601	2,581,837	1,000,000	1,581,837				19,060,917	8,240,000	10,820,917	0	19,632,744	8,487,200	11,145,544	0								
	shuma					18,505,744	8,000,000	10,505,744				135,000,000	0	95,801,048	39,198,952	136,175,969	0	95,801,048	40,374,921								
1	Menaxhimi i mbetjeve te integruar	0	05100	Menaxhimi i mbetjeve	602	132,628,680		94,571,445				22,104,780		22,104,780	0	136,175,969			0								
	Menaxhimi i mbetjeve te integruar	0	05100		602	22,104,780		22,104,780				157,104,780		157,104,780	0	136,175,969			0								
	shuma					154,733,460	0	116,676,225				5,034,666	0	5,034,666	0	5,185,706	0	5,185,706	0								
1	Investime te viteve ne vazhdim	0	06370	KUZ	231	4,888,025		4,888,025				0	0	0	0	0	0	0	0								
2	Inv. Te reja Ujessjelles Kanalizime	0			231	4,888,025	0	4,888,025				5,034,666	0	5,034,666	0	5,185,706	0	5,185,706	0								
	shuma				600	62,114,414	35,000,000	27,114,414				63,356,702	35,700,000	27,656,702	0	65,257,403	36,771,000	28,486,403	0								
1	Paga Aparati	0	06140	Urbanistika & Planifiki	601	10,048,934	7,000,000	3,048,934				10,350,402	7,210,000	3,140,402	0	10,660,914	7,426,300	3,234,614	0								
2	Sig shoq e shnd Aparati	0			602	72,163,347	42,000,000	30,163,347				73,707,104	42,910,000	30,797,104	0	75,918,317	44,197,300	31,721,017	0								
	Shpenzime per projektete dhe integrimin					72,163,347	42,000,000	30,163,347				5,566,867	0	5,566,867	0	9,066,450	0	9,066,450	0								
	shuma				231	5,404,725		5,404,725				18,132,901	0	18,132,901	0	9,066,450	0	9,066,450	0								
1	Inv. sherbime publike te viteve ne vazhdim	0	06260	Sherbimet publike vendore	231	17,604,758		17,604,758				23,699,768	0	23,699,768	0	63,754,064	42,436,000	21,318,064	0								
2	Inv. sherbime publike v 2024	0			231	23,009,483	0	23,009,483				20,697,150	41,200,000	20,697,150	0	10,300,435	5,304,500	4,995,935	0								
	shuma				600	60,094,320	40,000,000	20,094,320				61,897,150	41,200,000	20,697,150	0	10,300,435	5,304,500	4,995,935	0								
1	Paga	0		trasfektimi	601	9,709,148	5,000,000	4,709,148				10,000,422	5,150,000	4,850,422	0	10,300,435	5,304,500	4,995,935	0								
2	Sigurime shoqerore	0	08220	kulturore, a	606	400,000		400,000				11,640,030	0	11,640,030	0	11,989,231	0	11,989,231	0								
	Paga	0		eventete	602	11,301,000		11,301,000				151,858,333	0	151,858,333	0	151,858,333	0	151,858,333	0								
3	Shpenzime operative	0		artistike dhe	231	130,164,285		130,164,285				235,395,934	46,350,000	189,045,934	0	237,902,062	47,740,500	190,161,562	0								
4	Sporti investime	0		kulturore	606	211,668,753	45,000,000	166,668,753				36,382,360	20,600,000	15,782,360	0	37,473,831	21,218,000	16,255,831	0								
	Shuma kultura			Perfaqesues	600	35,322,680	20,000,000	15,322,680				5,898,888	4,120,000	1,778,888	0	6,075,854	4,243,600	1,832,254	0								
1	Paga Aparati	0		social	601	5,727,075	4,000,000	1,727,075				13,390,000	0	13,390,000	0	13,791,700	0	13,791,700	0								
2	Sig shoq e shnd Aparati	0	10430	(ndihma	606	13,000,000		13,000,000				2,060,000	0	2,060,000	0	2,121,800	0	2,121,800	0								
3	Ndihme ek emergjente	0		ekonomike	606	2,000,000		2,000,000				33,011,248	24,720,000	33,011,248	0	59,463,185	25,461,600	34,001,585	0								
4	te tjera ndihma			& te tjera	606	56,049,755	24,000,000	32,049,755				57,731,248	24,720,000	33,011,248	0	11,746,903	2,121,800	9,625,103	0								
1	Paga Aparati	0		social	600	11,072,582	2,000,000	9,072,582				11,404,760	2,060,000	9,344,760	0	11,746,903	2,121,800	9,625,103	0								
2	Sig shoq e shnd Aparati	0	10430	(qendra	601	1,795,263	1,000,000	795,263				1,849,121	1,030,000	819,121	0	1,904,595	1,060,900	843,695	0								
3	Shpenzime operative	0		multifunksi	602	1,750,000		1,750,000				1,802,500	0	1,802,500	0	1,856,575	0	1,856,575	0								
4	te tjera ndihma			qendra	606							0	0	0	0	0	0	0	0								
	Shuma			qendra		14,617,846	3,000,000	11,617,846				15,056,381	3,090,000	11,966,381	0	15,508,073	3,182,700	12,325,373	0								
1	Paga	0		Shtetimi	600	14,656,216	7,000,000	7,656,216				15,095,903	7,210,000	7,885,903	0	15,548,780	7,426,300	8,122,480	0								
	Paga	0		social	601	2,376,299	1,000,000	1,376,299				2,447,598	1,030,000	1,417,598	0	2,521,016	1,060,900	1,460,116	0								
1	Sigurime shoqerore	0		(strehim+e	231	624,206		624,206				642,932	0	642,932	0	662,220	0	662,220	0								
1	Investime Partneritet per Strehimi	0	10661	mergj pag)	231	1,624,206		1,624,206				1,672,932	0	1,672,932	0	1,723,120	0	1,723,120	0								
	Investime Partneritet per Strehimi	0			606	43,921,200		43,921,200				21,960,600	0	21,960,600	0	22,619,418	0	22,619,418	0								
1	Partneritet per Strehimin	0			606	49,440,000		49,440,000				50,923,200	0	50,923,200	0	52,450,896	0	52,450,896	0								
	Planifikim i fondit 3% strehimi					112,642,127	8,000,000	104,642,127				92,743,155	8,240,000	84,503,155	0	95,525,450	8,487,200	87,038,250	0								
	shuma				600	35,079,738	17,000,000	18,079,738				36,132,130	17,510,000	18,622,130	0	37,216,094	18,035,300	19,180,794	0								
1	Paga sporti dhe administrata e at	0				5,625,074	3,300,000	2,325,074				5,793,826	3,399,000	2,394,826	0	5,967,641	3,500,970	2,466,671	0								
2	Sigurime shoqerore	0			601							0			0					0							

				Viti 2024				Viti 2025				Viti 2026						
				viti 2024	Kap 1	Kap 5	Kap 1	trasferta sektoriale	viti 2025	Kap 1	Kap 5	Kap 1	te ardhura Kamez	Kap 1	Kap 5	Kap 1	te ardhura Kamez	
Nr	Emertimi	Gr	Emertimi i Programit	Totali Vjetor	trasferta Kamez	trasferta Kamez	trasferta sektoriale	Totali Vjetor	trasferta Kamez	trasferta Kamez	trasferta sektoriale	Totali Vjetor	te ardhura Kamez	trasferta Kamez	trasferta sektoriale	Totali Vjetor	te ardhura Kamez	
3	Shpenzime operative	0	Sport dhe argëtim	8,466,000	0	8,466,000	0	8,466,000	0	8,466,000	0	8,466,000	0	8,466,000	0	8,719,980	0	8,719,980
4	Sporti Transferta te Basketbollit	0	08130	9,600,000	9,600,000	0	0	9,600,000	0	9,600,000	0	9,600,000	0	9,600,000	0	9,888,000	0	9,888,000
5	Sporti Transferta te peshengritja	0		3,420,000	3,420,000	0	0	3,420,000	0	3,420,000	0	3,420,000	0	3,420,000	0	3,522,600	0	3,522,600
	Shpenzime operative	0		200,000	200,000	0	0	206,000	0	206,000	0	212,180	0	206,000	0	212,180	0	212,180
6	Sporti Investime	0		22,411,819		22,411,819	0	29,882,425	0	29,882,425	0	30,778,898	0	29,882,425	0	30,778,898	0	30,778,898
	Shuma Sporti			84,802,631	20,300,000	64,502,631	0	93,500,381	20,909,000	72,591,381	0	96,305,393	21,536,270	74,769,123	0	94,166,975	194,618,469	31,827,000
1	Paga	0		273,089,643		90,811,449	182,278,194	280,374,218	0	91,424,248	188,949,970	288,785,444	0	91,424,248	0	94,166,975	31,827,000	0
2	Sigurime shoqerore	0		45,319,773		15,319,773	30,000,000	46,526,168	0	15,626,168	30,900,000	47,921,953	0	15,626,168	0	16,094,953	58,213,725	0
3	Shpenzime operative	0		71,729,989	16,320,000	55,409,989	0	72,838,180	16,320,000	56,518,180	0	75,023,325	16,809,600	56,213,725	0	1,060,900	0	0
4	Shpenz operative Arsimi	0		1,000,000		0	1,000,000	1,030,000	0	0	0	1,030,000	0	0	0	0	0	0
5	Shpenz operative Arsimi	0	Arsimi bazë dhe parashkollor	27,286,040		27,286,040	0	23,667,046	0	23,667,046	0	23,667,046	0	23,667,046	0	23,667,046	0	23,667,046
6	Investime te reja Arsimi 9-vjeçar	0	09120	1,255,473		1,255,473	0	2,000,000	0	2,000,000	0	2,000,000	0	2,000,000	0	2,000,000	0	2,000,000
7	Investime te reja Arsimi 9-vjeçar	0		7,000,000	7,000,000	0	0	7,210,000	0	7,210,000	0	7,426,300	0	7,210,000	0	7,426,300	0	7,426,300
8	Studime Projektme shkolle e kopshite	0		4,500,000	4,500,000	0	0	4,635,000	0	4,635,000	0	4,774,050	0	4,635,000	0	4,774,050	0	4,774,050
9	Investime per nxjerrje te reja	0		400,000	400,000	0	0	412,000	0	412,000	0	424,360	0	412,000	0	424,360	0	424,360
10	probleme sociale rimbursim	0		25,492,224	4,000,000	9,168,604	12,323,620	26,256,990	4,120,000	9,443,662	12,693,329	27,044,700	4,243,600	9,726,971	13,074,128	203,460,369	227,506,369	11,482,778
	shuma			11,406,241	582,621	11,748,428	10,823,620	11,748,428	0	600,100	11,148,329	12,100,881	0	618,103	11,482,778	0	618,103	11,482,778
1	Paga	0	Arsimi i mesem i pergjithshem	1,885,982	3,300,000	385,982	1,500,000	1,942,562	0	397,562	1,545,000	2,000,839	0	409,489	1,591,350	0	409,489	1,591,350
2	Sigurime shoqerore	0		7,300,000	4,000,000	3,300,000	0	7,519,000	4,120,000	3,399,000	0	7,744,570	4,243,600	3,500,970	0	3,500,970	4,243,600	0
3	Shpenzime operative	0	09230	4,500,000	4,500,000	0	0	4,635,000	0	4,635,000	0	4,774,050	0	4,774,050	0	4,774,050	0	4,774,050
7	el	0		400,000	400,000	0	0	412,000	0	412,000	0	424,360	0	424,360	0	424,360	0	424,360
	Ndime per nxjerrje, e probleme sociale	0		25,492,224	4,000,000	9,168,604	12,323,620	26,256,990	4,120,000	9,443,662	12,693,329	27,044,700	4,243,600	9,726,971	13,074,128	203,460,369	227,506,369	11,482,778
	shuma			67,625,601	18,225,601	5,280,867	6,000,000	69,654,369	0	18,772,369	50,882,000	71,744,000	0	19,335,540	52,408,460	0	19,335,540	52,408,460
1	Paga Aparati	0	Perkujdesi social (qerdhet)	11,280,867	0	0	600,000	11,619,293	0	5,439,293	6,180,000	11,967,871	0	5,602,471	6,365,400	0	5,602,471	6,365,400
2	Sig shoq e shnd			600,000	0	0	600,000	600,000	0	600,000	0	618,000	0	618,000	0	618,000	0	618,000
3	Ndime ek emergjente			35,210,220	15,000,000	20,210,220	0	36,266,527	15,450,000	20,816,527	0	37,354,522	15,913,500	21,441,022	0	21,441,022	15,913,500	0
4	Shpenzime operative			114,716,988	15,000,000	43,716,688	56,000,000	118,140,188	0	45,628,188	57,062,000	129,384,047	15,913,500	54,696,687	58,773,860	54,696,687	58,773,860	58,773,860
5	Investime			114,716,988	15,000,000	43,716,688	56,000,000	118,140,188	15,450,000	45,628,188	57,062,000	129,384,047	15,913,500	54,696,687	58,773,860	54,696,687	58,773,860	58,773,860
	Shuma			122,369,196	40,000,000	82,369,196	0	126,040,272	41,200,000	84,840,272	0	129,821,480	42,436,000	87,385,480	0	87,385,480	42,436,000	0
	Ndimerja e Pastrim Gjellerimit e Treg			19,246,616	10,000,000	9,246,616	0	19,824,014	10,300,000	9,524,014	0	20,418,735	10,609,000	9,809,735	0	9,809,735	10,609,000	0
1	Nd Pasr. Gjellerimit sig shoq	0		1,000,000	0	0	0	1,030,000	0	1,030,000	0	1,060,900	0	1,060,900	0	1,060,900	0	1,060,900
2	Nd Pasr. Gjellerimit shp operativ	0	Nd Gjellerim e Treg	45,728,450	0	0	0	46,185,735	0	46,185,735	0	47,571,307	0	47,571,307	0	47,571,307	0	47,571,307
3	Nd Pasr. Gjellerimit shp operativ	0		0	0	0	0	0	0	0	0	0	0	0	0	0	0	0
4	Nd Pasr. Gjellerimit shp operativ	0		34,620,000	0	0	0	17,310,000	0	17,310,000	0	25,965,000	0	25,965,000	0	25,965,000	0	25,965,000
	Inv. sherbime publike Nd pastrim Gjellerim e Treg			222,964,262	50,000,000	172,964,262	0	210,390,021	51,500,000	158,890,021	0	224,837,421	53,045,000	171,792,421	0	171,792,421	53,045,000	0
	Shuma Nd Pastrim Gjellerim			88,749,104	30,000,000	58,749,104	3	91,411,577	30,900,000	60,511,577	0	94,153,924	31,827,000	62,326,924	0	62,326,924	31,827,000	0
	Ndimerja e Sherbimeve Publike			13,350,448	5,000,000	8,350,448	0	13,750,961	5,150,000	8,600,961	0	14,163,490	5,304,500	8,858,990	0	8,858,990	5,304,500	0
1	Paga	0		69,200,000	0	69,200,000	0	69,892,000	0	69,892,000	0	71,988,760	0	71,988,760	0	71,988,760	0	71,988,760
2	Sig shoq e shnd Aparati	0	Sherbimet publike	697,000	0	697,000	0	717,910	0	717,910	0	739,447	0	739,447	0	739,447	0	739,447
3	Shpenzime operative sherbime publike	0	06260	25,450,000	0	25,450,000	0	17,815,000	0	17,815,000	0	28,000,000	0	28,000,000	0	28,000,000	0	28,000,000
4	Investime Nd Sherb Publike	0		197,446,552	35,000,000	162,446,552	0	193,587,449	36,050,000	157,537,449	0	209,045,622	37,131,500	171,914,122	0	171,914,122	37,131,500	0
	shuma			197,446,552	35,000,000	162,446,552	0	193,587,449	36,050,000	157,537,449	0	209,045,622	37,131,500	171,914,122	0	171,914,122	37,131,500	0

REPUBLIKA E SHQIPERISE
KESHILLI BASHKIAK KAMEZ

(tab nr 15)
tabela e nr te punonje viti 2024

Nr	Emertimi	Punonjes	
		2024	Punonjes 2024 (transferta sekt)
1	Aparati I Bashkise Kamez & Q. Multifunksionale	390	
2	Ndermarria e Gjelberimit & Treg	168	
3	Ndermarria e Sherbimeve Publike	98	
4	Ujti dhe Kullimi		4
5	Mbrojta nga Zjarri		49
7	Personeli mesimor dhe jo mesimor Arsimit parashkollor		398
8	Personel Çerdhe		108
9	Personeli ndihmes Arsimit parauniversitar		17
		656	576



KESHILLI BASHKIAK KAMEZ
TABELA E SHPERNDARJES SE SHPENZIMEVE PER VITET 2025-2026-2027
STRUKTURA BUXHETORE

(tab. nr.17)

Nr	Emeritimi	Gr	Prog.	Emeritimi i Programit	Art	Viti 2025	Viti 2026	Viti 2027
						Totali Vjetor	Totali Vjetor	Totali Vjetor
1	Paga Aparati	0			600	159,161,229	163,936,066	168,854,147
2	Sig shoq e shnd Aparati	0			601	25,779,666	26,553,056	27,349,647
3	Paga Aparati				606	1,030,000	1,060,900	1,092,727
4	Shpenzime operative aparati	0			602	99,192,100	102,167,863	105,232,899
5	Shpenzime operative keshilli bashkiak				602	3,076,301	3,168,590	3,263,646
6	Investime Projekte	0	01110	Planifikim, Menaxhim dhe administrim	230			0
9	Investime 2024	0			231	170,000,000	170,000,000	175,100,000
10	Fond kontigjence	0			609	30,000,000	30,900,000	31,827,000
11	Fondi rezerve	0			609	20,000,000	20,600,000	21,218,000
12	% I K. Qarkut	0			604	2,886,179	2,972,764	3,061,947
13	1% latimet	0			604	1,200,000	1,236,000	1,273,080
	shuma					520,525,474	537,595,239	553,723,096
1	Paga Aparati	0	03140	Shërbimet e policise vendore	600	32,696,259	33,677,147	34,687,461
2	Sig shoq e shnd Aparati	0			601	5,301,238	5,460,275	5,624,084
	shuma					37,997,497	39,137,422	40,311,545
1	Paga	0			600	36,171,582	37,256,729	38,374,431
2	Sigurime shogore	0		Shërbimi nga zjarri dhe mbrojtja civile	601	4,378,320	4,509,670	4,644,960
3	Paga		03280		606	206,000	212,180	218,545
4	Shpenzime operative	0			602	7,935,120	8,173,174	8,418,369
5	Investime	0			231	5,000,000	5,150,000	5,304,500
	shuma					53,691,022	55,301,753	56,960,805
2	Emergjencat civile	0		Shërbimi nga zjarri dhe mbrojtja civile (emergjencat civile)	602	0	0	0
3	Emergjencat civile		03280		606	36,764,268	37,867,196	39,003,212
4	Emergjencat civile	0			231	0	0	0
	shuma					36,764,268	37,867,196	39,003,212
1	Paga Aparati	0		Mbeshetja per zhvillim ekonomik	600	12,641,302	13,020,542	13,411,158
2	Sig shoq e shnd Aparati	0	4130		601	2,049,609	2,111,098	2,174,430
3	Shpenzime operative per rrimet e tjera	0			602	11,101,683	11,434,734	11,777,776
	shuma					25,792,595	26,566,373	27,363,364
1	Paga	0			600	14,565,361	15,002,322	15,452,392
2	Sigurime shogore	0		Shërbimet e bujqesise, tokes(kadastra)	601	2,459,032	2,532,803	2,608,787
3	Shpenzime operative	0	04220		601	0	0	0
4	Investime	0			231	0	0	0
	shuma					17,024,393	17,535,125	18,061,179
1	Paga	0		Menaxhimi i infrastrukturës se ujës dhe kullimit	600	7,515,042	7,740,493	7,972,705
2	Sigurime shogore	0	04240		601	1,218,458	1,255,012	1,292,662
3	Shpenzime operative	0			602	0	0	0
	shuma					8,733,500	8,995,505	9,265,370
1	Paga	0		Menaxhimi i pyjeve dhe kullitave	600	601,121	619,154	637,729
2	Sigurime shogore	0	04260		601	0	0	0
3	Shpenzime operative	0			602	0	0	0
	shuma					601,121	619,154	637,729
1	Investime te vlefshme ne vazhdim	0	414306	Progr. Investime 2024	231	480,683,875	477,800,923	535,802,014

Nr	Emeritimi	Gr	Prog.	Emeritimi i Programit	Art	Viti 2025	Viti 2026	Viti 2027
						Totali Vjetor	Totali Vjetor	Totali Vjetor
2	Investime te vleteve ne vazhdim nga v 2023	0	06260	Investime te vleteve ne vazhdim nga v 2023	231	748,567,079	795,234,020	821,413,969
	Investime te v 2024				231	363,336,848	363,336,848	374,236,954
	Shuma					1,592,487,802	1,636,371,791	1,731,452,937
1	Paga Aparati	0	04570	Transporti Publik	600	16,401,624	16,893,673	17,400,483
2	Sig shoq e shnd Aparati	0			601	2,659,292	2,739,071	2,821,243
	Shuma					19,060,917	19,632,744	20,221,727
1	Menaxhimi i mbejeve te integruara	0	05100	Menaxhimi i mbejeve	602	135,000,000	136,175,969	140,261,248
	Menaxhimi i mbejeve te integruara	0	05100		602	22,104,780		
	Shuma					157,104,780	136,175,969	140,261,248
1	Investime te vleteve ne vazhdim	0	06370	KUZ	231	5,034,666	5,185,706	5,341,277
2	Inv. Te reja Ujessjelles Kanalizime v 2024	0			231	0	0	0
	Shuma					5,034,666	5,185,706	5,341,277
1	Paga Aparati	0	06140	Urbanistika & Planifikim	600	63,356,702	65,257,403	67,215,125
2	Sig shoq e shnd Aparati	0		Urban vendor	601	10,350,402	10,680,914	10,980,741
	Shpenzime per projektete dhe integrimin				602	0	0	0
	Shuma					73,707,104	75,938,317	78,195,866
1	Inv. sherbime publike te vleteve ne vazhdim	0	06260	Sherbimet publike vendore	231	5,566,867	0	0
2	Inv. sherbime publike v 2024	0			231	18,132,901	9,066,450	9,338,444
	Shuma					23,699,768	9,066,450	9,338,444
1	Paga	0			600	61,897,150	63,754,064	65,666,686
2	Sigurime shqetore	0	08220	Trashëgimia kulturore, eventete artistike dhe kulturore	601	10,000,422	10,300,435	10,609,448
	Paga	0			606			
3	Shpenzime operative	0			602	11,640,030	11,989,231	12,348,908
4	Sport Investime	0			231	151,858,334	151,858,333	156,414,083
	Shuma					235,395,934	237,902,062	245,039,124
1	Paga Aparati	0			600	36,382,360	37,473,831	38,598,046
2	Sig shoq e shnd Aparati	0	10430	Perkujdesi social (ndihma ekonomike& pak)	601	5,898,888	6,075,854	6,258,130
3	Ndihme ek emergjente	0			606	13,390,000	13,791,700	14,205,451
4	te tjera ndihma				606	2,060,000	2,121,800	2,185,454
	Shuma					57,731,248	58,463,185	61,247,081
1	Paga Aparati	0			600	11,404,760	11,746,903	12,099,310
2	Sig shoq e shnd Aparati	0	10430	Perkujdesi social (qendra multifunkionale)	601	1,849,121	1,904,595	1,961,733
3	Shpenzime operative	0			602	1,802,500	1,856,575	1,912,272
4	te tjera ndihma				606	0	0	0
	Shuma					15,056,381	15,508,073	15,973,315
1	Paga	0			600	15,095,903	15,548,780	16,015,243
1	Sigurime shqetore	0			601	2,447,588	2,521,016	2,596,646
1	Investime Partneritet per Strehimin	0	10661	Strehim social (strehim+emergj pag)	231	642,932	662,220	682,087
	Investime Partneritet per Strehimin	0			231	1,672,932	1,723,120	1,774,814
1	Partneritet per Strehimin	0			606	21,960,600	22,619,418	23,298,001
	Planifikim i fondit 3% strehimi				606	50,923,200	52,450,896	55,654,135
	Shuma				600	92,743,155	95,525,450	100,020,925
1	Paga sporti dhe administrata e arsimit	0			600	36,132,130	37,216,094	38,332,577
2	Sigurime shqetore	0			601	5,793,826	5,967,641	6,146,670

Nr	Emertimi	Gr	Prog.	Emertimi i Programit	Art	Viti 2025	Viti 2026	Viti 2027
3	Shpenzime operative	0						
4	Sporti Transferia te Basketbollit	0	08130	Sport dhe argjetim	602	8,486,000	8,719,980	8,981,579
5	Sporti Transferia te pestengjirja	0			604	9,600,000	9,888,000	10,184,640
	Shpenzime operative				604	3,420,000	3,522,600	3,628,278
6	Sporti Investime	0			606	206,000	212,180	218,545
	Shuma Sporti				231	29,882,425	30,778,898	1,000,000
						93,500,381	96,305,393	68,492,290
1	Paga	0			600	280,374,218	288,785,444	297,449,007
2	Shqurime shqetore	0			601	46,526,168	47,921,953	49,359,612
3	Shpenzime operative	0			602	72,838,180	75,023,325	77,274,025
4	Shpenz operative Arsimi	0			606	1,030,000	1,060,900	1,092,727
5	Shpenz operative Arsimi	0			602	0	0	0
6	Investime te reja Arsimi 9-vjeçar v 2024	0	09120	Arsimi bazë dhe parashkollor	231	23,667,046	23,667,046	5,154,103
7	Investime te reja Arsimi 9-vjeçar te viteve te kaluara	0			231	2,000,000	2,000,000	1,000,000
8	Studime Projektime shkolla e kopshite				230	0	0	0
9	Ndihme per nx le daluar, bursa elj	0			606	7,210,000	7,426,300	7,649,089
10	Ndihme per nx jetim , e probleme sociale	0			606	1,545,000	1,591,350	1,639,091
	shuma					435,190,611	447,476,318	440,617,653
1	Paga	0			600	11,748,428	12,100,881	12,463,908
2	Shqurime shqetore	0			601	1,942,562	2,000,839	2,060,864
3	Shpenzime operative	0	09230	Arsimi i mesem i pergjithshem	602	7,519,000	7,744,570	7,976,907
7	Ndihme per nx le daluar, bursa elj	0			606	4,635,000	4,774,050	4,917,272
8	Ndihme per nx jetim, e probleme sociale	0			606	412,000	424,360	437,091
	shuma					26,256,990	27,044,700	27,856,041
1	Paga Aparati	0			600	69,654,369	71,744,000	73,896,320
2	Sig shoq e shnd		10430	Perkjuesi social (qytetet)	601	11,619,293	11,967,871	12,326,908
3	Ndihme ek emergjente				606	600,000	618,000	636,540
4	Shpenzime operative				602	36,266,527	37,354,522	38,475,158
5	Investime				231	0	7,699,653	
	Shuma					118,140,188	129,384,047	125,334,926
	Nderrmarja e Passtrim Gjelberimit e Treg					0	0	0
1	Nd.Pastr Gjelberiml paga	0			600	126,040,272	129,821,480	133,716,124
2	Nd.Pastr Gjelberiml sig shoq	0			601	19,824,014	20,418,735	21,031,297
3	Nd.Pastr Gjelberiml shp operative ndihma	0	6260	Nd Gjelberim e Treg	606	1,030,000	1,060,900	1,092,727
3	Nd.Pastr Gjelberiml shp operative	0			602	46,185,735	47,571,307	48,998,446
4	Nd.Pastr Gjelberiml shp operative ndihma	0			606	0	0	0
	Inv shetbime publike Nd passtrim Gjelberim e Treg				231	17,310,000	25,965,000	20,772,000
	Shuma Nd Passtrim Gjelberiml					210,390,021	224,837,421	225,610,594
	Nderrmarja e Shetbimeve Publike							
1	Paga	0			600	91,411,577	94,153,924	96,978,542
2	Sig shoq e shnd Aparati	0			601	13,750,961	14,163,490	14,588,395
3	Shpenzime operative shetbime publike	0	06260	Shetbimet publike vendore	602	69,892,000	71,988,760	74,148,428
	Shpenzime operative ndihma shetbime publike				606	717,910	739,447	761,631
4	Investime Nd Shetb Publike	0			231	17,815,000	28,000,000	14,000,000
	shuma					183,887,449	209,045,622	200,476,981

Nr	Emertimi	Gr	Prog.	Emertimi i Programit	Art	Viti 2025	Viti 2026	Viti 2027
						Totali Vjetor	Totali Vjetor	Totali Vjetor
	TOTALI SHPENZIMEVE					4,050,217,265	4,148,461,015	4,240,806,737
	Totali i burimeve financimit					4,050,217,265	4,148,461,014	4,240,806,736



(tab. nr.18)

TABELA E SHPERNDARJES SE SHPENZIMEVE PER VITET 2025-2027															
				Viti 2025			Viti 2026			Viti 2027					
Nr	Gr	Progr.	Emergimi i Programit	Art	Viti 2025	Kap 1	Kap 5	Kap 1	Viti 2026	Kap 1	Kap 5	Kap 1	Viti 2027	Viti 2027	Kap 1
1	0				Totali Vjetor				Totali Vjetor				Totali Vjetor		
2	0			600	159,161,229	77,700,000	81,461,229	0	163,936,066	80,031,000	83,905,066	0	166,854,147	82,431,930	86,422,217
3				601	25,779,666	14,420,000	11,359,666	0	26,553,056	14,852,600	11,700,456	0	27,349,647	15,296,178	12,051,469
4	0			606	1,030,000	0	1,030,000	0	1,060,900	0	1,060,900	0	1,092,727	0	1,092,727
5	0			602	99,192,100	45,379,300	53,812,800	0	102,167,863	46,740,679	55,427,184	0	105,232,899	48,142,899	57,090,000
6	0	01110	Planifikim Menaxhim dhe administrim	602	3,076,301	0	3,076,301	0	3,168,590	0	3,168,590	0	3,263,648	0	3,263,648
8	0			230											
9	0			231	8,200,000	0	8,200,000	0	15,000,000	0	15,000,000	0	15,450,000	0	15,450,000
10	0			231	170,000,000	0	170,000,000	0	170,000,000	0	170,000,000	0	175,100,000	0	175,100,000
11	0			609	30,000,000	0	30,000,000	0	30,900,000	0	30,900,000	0	31,827,000	0	31,827,000
12	0			609	20,000,000	0	20,000,000	0	20,600,000	0	20,600,000	0	21,218,000	0	21,218,000
13	0			604	2,886,179	0	2,886,179	0	2,972,764	0	2,972,764	0	3,061,947	0	3,061,947
				604	1,200,000	0	1,200,000	0	1,236,000	0	1,236,000	0	1,273,080	0	1,273,080
1	0	03140	Shërbimet e policisë vendore	600	520,525,474	137,499,300	383,026,174	0	537,555,239	141,624,279	395,970,960	0	553,723,096	145,873,007	407,850,088
2	0			601	32,696,259	12,360,000	20,336,259	0	33,677,147	12,730,800	20,946,347	0	34,687,461	13,112,724	21,574,737
				601	5,301,238	2,050,000	3,241,238	0	5,460,275	2,121,800	3,338,475	0	5,624,084	2,185,454	3,438,630
					37,997,497	14,420,000	23,577,497	0	39,137,422	14,852,600	24,284,822	0	40,311,545	15,298,178	25,013,367
1	0			600	36,171,582	0	36,171,582	0	37,256,729	0	37,256,729	0	38,374,431	0	38,374,431
2	0	03280	Shërbimi nga zjarri dhe mbrojtja civile	601	4,378,320	0	4,378,320	0	4,509,670	0	4,509,670	0	4,644,960	0	4,644,960
3	0			606	206,000	0	206,000	0	212,180	0	212,180	0	218,545	0	218,545
4	0			602	7,935,120	0	7,935,120	0	8,173,174	0	8,173,174	0	8,418,369	0	8,418,369
5	0			231	5,000,000	0	5,000,000	0	5,150,000	0	5,150,000	0	5,304,500	0	5,304,500
					53,691,022	0	53,691,022	0	55,301,753	0	55,301,753	0	56,980,805	0	56,980,805
2	0	03280	Shërbimi nga zjarri dhe mbrojtja civile	602	0	0	0	0	0	0	0	0	0	0	0
3	0			606	36,764,268	0	36,764,268	0	37,867,196	0	37,867,196	0	39,003,212	0	39,003,212
4	0			231	0	0	0	0	0	0	0	0	0	0	0
1	0				36,764,268	0	36,764,268	0	37,867,196	0	37,867,196	0	39,003,212	0	39,003,212
2	0	4130	Mbështetja për zhvillim ekonomik	600	12,641,302	7,210,000	5,431,302	0	13,020,542	7,426,300	5,594,242	0	13,411,158	7,649,089	5,762,069
3	0			601	2,049,609	1,236,000	813,609	0	2,111,098	1,273,080	838,018	0	2,174,430	1,311,272	1,177,776
				602	11,101,683	0	11,101,683	0	11,434,734	0	11,434,734	0	11,777,776	0	11,777,776
1	0				25,792,595	8,446,000	17,346,595	0	26,556,373	8,699,380	17,866,993	0	27,363,364	8,960,361	18,403,003
2	0	04220	Shërbimet e bujqësisë, tokës(kadastër)	600	14,565,361	8,240,000	6,325,361	0	15,002,322	8,487,200	6,515,122	0	15,452,382	8,741,816	6,710,576
3	0			601	2,459,032	1,648,000	811,032	0	2,532,803	1,697,440	835,363	0	2,608,787	1,748,363	860,423
4	0			231	0	0	0	0	0	0	0	0	0	0	0
					17,024,393	9,888,000	7,136,393	0	17,535,125	10,184,640	7,350,485	0	18,061,179	10,490,179	7,570,999
1	0	04240	Infrastruktura se ujërave dhe kullime	600	7,515,042	0	3,874,395	0	7,740,483	0	3,990,627	0	7,972,708	0	4,110,345
2	0			601	1,719,456	0	635,616	0	1,765,012	0	654,685	0	1,297,662	0	674,325
3	0			602	0	0	0	0	0	0	0	0	0	0	0
					8,733,500	0	4,510,011	4,223,489	8,995,505	0	4,645,311	4,350,194	9,265,370	0	4,784,671
1	0	04260	Menaxhimi pyjeve dhe kullime	600	601,121	0	601,121	1	619,154	0	619,154	0	637,729	0	637,729
3	0			601	0	0	0	0	0	0	0	0	0	0	0
				602	0	0	0	0	0	0	0	0	0	0	0
1	0				601,121	0	601,121	0	619,154	0	619,154	0	637,729	0	637,729
				231	339,830,103	141,753,772	0	0	340,816,524	146,903,639	0	0	535,802,014	345,718,243	170,083,671

					Viti 2025			Viti 2026			Viti 2027				
				Viti 2025	Kap 1	Kap 5	Kap 1	Viti 2026	Kap 1	Kap 5	Kap 1	Viti 2027		Kap 1	
Nr	Gr	Prog.	Emertimi i Programit	Art	Totali Vjetor			Totali Vjetor			Totali Vjetor				
2	0	06260	rural	231	748,567,079	18,609,940	729,957,139	795,234,020	43,378,167	751,855,653	0	821,413,969	47,002,440	774,411,529	0
				231	363,336,848		363,336,848	363,336,848		363,336,848		374,236,954	0	374,236,954	0
					1,592,487,802	357,440,043	1,235,047,760	1,636,371,791	384,275,091	1,252,096,700	0	1,731,452,937	412,720,783	1,318,732,154	0
1	0	04570	Transporti Publik	600	16,401,624	7,210,000	9,191,624	16,893,673	7,426,300	9,467,373	0	17,400,483	7,649,089	9,751,394	0
2	0			601	2,659,292	1,030,000	1,629,292	2,739,071	1,060,900	1,678,171	0	2,821,243	1,092,727	1,728,516	0
					19,060,917	8,240,000	10,820,917	19,632,744	8,487,200	11,145,544	0	20,221,727	8,741,816	11,479,911	0
1	0	05100	Memorialis i mbledhjeve	602	135,000,000	0	95,801,048	136,175,969	0	95,801,048	40,374,921	140,261,248	0	98,675,079	41,586,168
0		05100		602	22,104,780		22,104,780		0	95,801,048	40,374,921	140,261,248	0	98,675,079	41,586,168
					157,104,780	0	117,905,828	136,175,969	0	95,801,048	40,374,921	140,261,248	0	98,675,079	41,586,168
1	0	06370	KUZ	231	5,034,666	0	5,034,666	5,185,706	0	5,185,706	0	5,341,277	0	5,341,277	0
2	0			231	0	0	0	0	0	0	0	0	0	0	0
					5,034,666	0	5,034,666	5,185,706	0	5,185,706	0	5,341,277	0	5,341,277	0
1	0	06140	Urbanistika & Planifikim	600	63,356,702	35,700,000	27,656,702	65,257,403	36,771,000	28,486,403	0	67,215,125	37,874,130	29,340,995	0
2	0			601	10,350,402	7,210,000	3,140,402	10,660,914	7,426,300	3,234,614	0	10,980,741	7,649,089	3,331,652	0
				602	0	0	0	0	0	0	0	0	0	0	0
					73,707,104	42,910,000	30,797,104	75,918,317	44,197,300	31,721,017	0	78,195,866	45,523,219	32,672,647	0
1	0	06260	Shërbimet publike vendore	231	5,566,867	0	5,566,867	9,066,450	0	9,066,450	0	9,338,444	0	9,338,444	0
2	0			231	18,132,901	0	18,132,901	9,066,450	0	9,066,450	0	9,338,444	0	9,338,444	0
					23,699,768	0	23,699,768	9,066,450	0	9,066,450	0	9,338,444	0	9,338,444	0
1	0	08220	Trashëgimia kulturore, evente	600	61,897,150	41,200,000	20,697,150	63,754,064	42,436,000	21,318,064	0	65,666,666	43,709,080	21,957,606	0
2	0			601	10,000,422	5,150,000	4,850,422	10,300,435	5,304,500	4,995,935	0	10,609,448	5,463,635	5,145,813	0
3	0			606	11,640,030	0	11,640,030	11,989,231	0	11,989,231	0	12,348,908	0	12,348,908	0
4	0			231	151,858,333	0	151,858,333	151,858,333	0	151,858,333	0	156,414,083	0	156,414,083	0
					235,395,934	46,350,000	189,045,934	237,902,062	47,740,500	190,161,562	0	245,039,124	49,172,715	195,866,409	0
1	0	10430	Perkujdesi social (ndihma ekonomike & pak)	600	36,382,360	20,600,000	15,782,360	37,473,831	21,218,000	16,255,831	0	38,598,046	21,854,540	16,743,506	0
2	0			601	5,898,888	4,120,000	1,778,888	6,075,854	4,243,600	1,832,254	0	6,258,130	4,370,908	1,887,222	0
3	0			606	2,060,000	0	2,060,000	2,121,800	0	2,121,800	0	2,185,454	0	2,185,454	0
4					57,731,248	24,720,000	33,011,248	59,463,185	25,461,600	34,001,565	0	61,247,081	26,225,448	35,021,633	0
1	0	10430	Perkujdesi social (qendra multifunksional c)	600	11,404,760	2,060,000	9,344,760	11,746,903	2,121,800	9,625,103	0	12,099,310	2,185,454	9,913,856	0
2	0			601	1,849,121	1,030,000	819,121	1,904,595	1,060,900	843,695	0	1,961,733	1,092,727	869,006	0
3	0			602	1,802,500	0	1,802,500	1,856,575	0	1,856,575	0	1,912,272	0	1,912,272	0
4				606	0	0	0	0	0	0	0	0	0	0	0
					15,056,381	3,090,000	11,966,381	15,508,073	3,182,700	12,325,373	0	15,973,315	3,278,181	12,695,134	0
1	0	10661	Shërbimi social (shërbim emerg J pagë)	600	15,095,903	7,210,000	7,885,903	15,548,780	7,426,300	8,122,480	0	16,015,243	7,649,089	8,366,154	0
1	0			601	2,447,588	1,030,000	1,417,588	2,521,016	1,060,900	1,460,116	0	2,596,646	1,092,727	1,503,919	0
1	0			231	642,932	0	642,932	662,220	0	662,220	0	682,087	0	682,087	0
1	0			231	1,672,932	0	1,672,932	1,723,120	0	1,723,120	0	1,774,814	0	1,774,814	0
1	0			606	21,960,600	0	21,960,600	22,619,418	0	22,619,418	0	23,298,001	0	23,298,001	0
				606	50,523,200		50,523,200	52,450,896		52,450,896		55,654,135		55,654,135	
					92,743,155	8,240,000	84,503,155	95,525,450	8,487,200	87,038,250	0	100,020,925	8,741,816	91,279,109	0
1	0			600	36,132,130	17,510,000	18,622,130	37,216,094	18,035,300	19,180,794	0	38,332,577	18,576,359	19,756,218	0
2	0			601	5,753,626	3,399,000	2,994,826	5,967,641	3,500,970	2,466,671	0	6,146,670	3,605,599	2,540,671	0
3	0			602	16,205,000	0	16,205,000	16,719,900	0	16,719,900	0	17,231,579	0	17,231,579	0

Nr	Gr	Prog.	Emeritimi I Programit	Art	Viti 2025				Viti 2026				Viti 2027		
					viti 2025	Kap 1	Kap 5	Kap 1	viti 2026	Kap 1	Kap 5	Kap 1			
				Totali Vjetor	trasferta Kamez	te ardhura Kamez	trasferta sektoriale	Totali Vjetor	trasferta Kamez	te ardhura Kamez	trasferta sektoriale	Totali Vjetor	trasferta Kamez	te ardhura Kamez	trasferta sektoriale
				4,050,217,265	805,592,343	2,856,275,040	388,349,882	4,148,461,014	845,871,958	2,902,588,676	400,000,378	4,240,806,736	888,165,558	2,940,640,799	412,000,390



RELACION
PËR PROJEKT BUXHETIN VJETOR 2024
DHE
PROGRAMIN BUXHETOR AFATMESËM PËRFUNDIMTAR 2024 - 2026

MESAZHI I KRYETARIT TË BASHKISË KAMËZ PËR BUXHETIN E VITIT 2024

Të nderuar Këshilltarë!

Projektbuxheti 2024 synon përmirësimin e cilësisë së shërbimeve ndaj qytetarit.

Kam kënaqësinë të paraqes sot para Jush, të zgjedhurve vendor, por edhe gjithë bashkeqytetarëve të mi, si dhe mbarë komunitetit të Bashkisë sone Projekt-Buxhetin e vitit 2024 si dhe angazhimet afatmesme 2025-2026 të Bashkisë Kamëz.

Dokumenti i plan buxhetit të vitit 2024 dhe PBA 2025-2026, i sjelle për miratim, ka marre gjithë përgjegjshmërinë e domosdoshme në të gjithë hapat e hartimit të tij dhe tanimë është një dokument i plote në formë të përmbajtje, në përmbushje të vizionit të Strategjisë së Zhvillimit të Ekonomisë Lokale të Bashkisë Kamëz.

Me moton mbi të cilën orientojmë zhvillimin ekonomik, ambicies sonë për të përmirësuar jetën e komunitetit dhe në përgjigje të përmbushjes të kërkesave në rritje të tij, ky dokument materializon objektiva të qarta, të matshme dhe të implementueshme, si në planin afat shkurtër dhe në atë afatgjatë për një periudhë tre vjeçare.

Në nuk po përmbushim thjesht një detyrim ligjor për informim, por në këtë diskutim të hapur mes Jush, të filluar që muaj më parë, bëjmë transparencën publike dhe mediatike të të gjithë angazhimit tonë profesional dhe moral, në hartimin e këtij dokumenti, **nga me të rëndësishmit vendime që merr Këshilli Bashkiak.**

Me motivin **“Buxheti nuk është liste dëshirash”** por një plan financiar që balancon burimet financiare të mundshme me nevojat me të domosdoshme e prioritare, gjatë ushtrimit të funksioneve të njësisë së qeverisjes vendore të përcaktuara me ligj, **Bashkia Kamez ftoi gjithë grupet e interesit të bëhen pjesë e përgatitjes së këtij dokumenti.**

Objektivi prioritar i këtij projektbuxheti është *Përmiresimi i infrastrukturës Arsimore dhe rrugore në të gjithë teritorin e Bashkisë Kamëz, rritja e numërit të të punësuarve, zhvillimi ekonomik si dhe rritja e cilësisë së shërbimit ndaj qytetarëve.*

E ardhmja e çdo shoqërie varet nga fëmijët. Ata janë punëtorët e ardhshëm, prindërit, mësime dhënësit , mjekët dhe politikanët. Nëse ne nuk u sigurojmë atyre bazë për jetë të shëndetshme dhe produktive sot, atëherë ne vëmë në rrezik të ardhmen, prosperitetin dhe sigurinë tonë. Kjo është arsyeja pse vëmendja jonë është e përqendruar në ndërtimin e një sistemi modern arsimor, sistem që do të krijojë gjenerata progresive në të ardhmen me qëllim për ta çuar vendin përpara.

Ne nuk duhet ta lejojmë të humbim kot ,asnjë orë të kohës së punës kushtuar arsimimit dhe edukimit të fëmijëve.

Realiteti me të cilin u ballafaquam kur erdhem në pushtet ishte i dhimbshëm. Deri më sot, nuk kishte patur asnjë kopësht me ushqim dhe asnjë çerdhe.

Sot janë rikonstruktuar dhe ndërtuatur shkolla dhe kopshte, konkretisht:

- 1- Shkolla "Jashar Hoxha"
- 2- Shkolla "Isa Boletini"
- 3- Shkolla "Tahir Sinani"
- 4- Shkolla "Ahmet Zogu"
- 5- Shkolla "Ibrahim Rugova"
- 6- Shkolla "Kamza E Re"
- 7- Shkolla "D.N.Kaçorri"
- 8- Shkolla "Halit Coka"
- 9- Shkolla "Niko Hoxha" (Valias)
- 10- Shkolla "Demokracia"

- 1- Kopshti "Tahir Sinani"
- 2- Kopshti " Jashar Hoxha"
- 3- Kopshti "Ahmet Zogu"
- 4- Kopshti "Kamza e Re"
- 5- Kopshti "Nënë Tereza"
- 6- Kopshti "Hillary Clinton"

7- Kopshti "Azem Hajdari"

8- Kopshti "Halit Coka"

1- Kopshti "Niko Hoxha"

2- Kopshti "D.N.Kaçorri" (Laknas)

Kanë përfunduar

1.Çerdhja Babrru Qender "Hapat e Para"

2.Çerdhja Qendër Kamëz

3.Çerdhja Valias i Ri

Sot janë në rikonstruksion dhe janë në përfundim e sipër shkolla dhe kopshte, konkretisht:

1- Shkolla "Azem Hajdari" Zall Mner

2- Shkolla "Halit Coka" Zall Mner

3- Shkolla "Azem Hajdari" Babru Qender

4- Shkolla "Lidhja e Prizerenet" Paskuqan

Objektivat kryesore për buxhetin

Pushteti vendor luan një rol mjaft të rëndësishëm si në cilësinë e shërbimeve që janë shumë afër jetës së qytetarëve ashtu edhe si një instrument i rëndësishëm për zhvillimin ekonomik të shoqërisë në tërësi.

Rritja e kërkesës së qytetarëve për shërbime cilësore dhe sa më pranë tyre ka diktuar domosdoshmërinë e një decentralizimi të thelluar fiskal dhe transferimin e shumë funksioneve publike drejt njësive të vetëqeverisjes vendore. Në këtë kontekst, rritja e kompleksitetit të funksioneve e përgjegjësisë ndaj qytetarëve do të reflektohet në përmirësimin e hapave të menaxhimit të financave publike në nivel vendor si një instrument shumë i rëndësishëm i këtij procesi.

Mbështetja që ka dhënë qeveria për njësitë e vetëqeverisjes vendore nëpërmjet reformave të ndërmarra, por edhe rritja e konsiderueshme e nivelit të të ardhurave nga taksat dhe tarifatat vendore ka bërë të mundur që vlera e buxhetit të bashkisë të rritet nga viti në vit.

Fokusi kryesor në vitin 2024 për Bashkinë Kamëz do të jetë vazhdimi i konsolidimit të procesit të menaxhimit financiar në funksion të vazhdimit të mirëqeverisjes vendore.

Bashkia Kamëz i ka dhënë prioritet strehimit social duke e parë atë si një aspekt shumë të rëndësishëm të mirëqenies sociale dhe ofrimit të strehimit të përballueshëm.

Një ndër objektivat kryesore që ka pasur bashkia lidhet me prioritarizimin e grupeve të pafavorizuara ku përfshihen gratë e divorcuara, komuniteti egjiptian dhe rom, familjet me ndihmë ekonomike, PAK, etj, sepse në këtë mënyrë përcaktohet më mirë edhe kërkesa për strehim social. Një tjetër sfidë dhe objektiv është dhe identifikimi i aseteve që bashkia zotëron dhe mund të përdorë me qëllim ofrimin e strehimit social. Në këtë kuadër bashkia do të sigurojë që 60%-80% i grupeve të pavarizuara të kenë akses në strehim të përballueshëm.

Shtëpia është themeli i suksesit në jetë për një individ dhe një program për ndërtimin e shtëpisë mund të jetë themeli i suksesit kombëtar. Për këtë arsye, strehimi është një çështje e cila kërkon një zgjidhje të menjëhershme, të cilën bashkia ka si qëllim t'a adresojë nëpërmjet:

Ø Dhënies së informacionit të vazhdueshëm në lidhje me procedurat që duhen ndjekur për të aplikuar në programet e strehimit që bashkia mundëson

Ø Rritjes së aksesueshmërisë të të gjitha grupeve përfituese në programet e strehimit social

Ø Diversifikimit të programeve që bashkia aplikon për të mundësuar strehimin social

Ø Fuqizimi i instrumentave financiarë për të rritur mundësitë për strehim social.

Ø Riorientimi i programeve sociale drejt grupeve në pozita të pafavorizuara

Për vitin 2023 janë trajtuar me bonus strehimi 640 familje.

Buxheti i Bashkisë Kamëz përveç vlerës së lartë të investimeve po shëndërrohet nga viti në vit në një buxhet social, duke u përqendruar në shtresat në nevojë.

Për vitin 2024, janë planifikuar të përfitojnë nga programet e strehimit rreth 490 familje.

Shoqëruar me dokumentet e tij analitike që janë Paketa fiskale, Kalendari Buxhetor dhe gjithë treguesit financiar sipas njësive shpenzuese, i materializuar me buxhetin sipas njësive administrative është një buxhet i objektivave të mëdha dhe përgjegjësive të mirë drejtuara sipas drejtorive që e implementojnë këtë buxhet.

Koncept ky si një risi e procesit të planifikimit të buxhetit të njësisë sonë i cili duhet dhe sigurisht presim të sjellë tregues shumë më të lartë në implementimin e tij. Në jemi shpresë plote që në vitin 2024 Bashkia do të ketë një tjetër performancë pozitive dhe një nivel tjetër

Jetese dhe kjo pasi kërkesa për investime nga biznesi dhe komuniteti është shtuar, shprehur kjo në rritjen e kërkesave për leje ndërtimi si në rikonstruksionin e banesave ashtu dhe në ndërtimet e reja.

Bashkia Kamëz është një bashki e re e ndërtuar gjatë 25 viteve të fundit ku rritja e popullsisë ka qenë me përmasa të jashtëzakonshme, rrjedhimisht edhe nevojat për përmirsimin e infrastrukturës kanë qenë gjithnjë e në rritje.

Kamza shtrihet në zonën qendrore të Republikës së Shqipërisë, ajo kufizohet nga tre bashki si ajo e Tiranës, Vorës dhe Krujës.

Bashkia KAMËZ në kuadër të reformës territoriale, kjo njësi ka pësuar ndryshime të konsiderueshme në sipërfaqe, në territor dhe në popullsinë e saj, ku veçori kryesore është dhe bashkimi i territorit të njësisë administrative Paskuqan me të.

Bashkia KAMËZ përbëhet nga qyteti i KAMZËS, dhe 14 (katërmëdhjetë) fshatra duke përfshirë dhe fshatrat e Njësisë Administrative Paskuqan. Ndër to përmendim: 'Fshatrat: Bathore, Laknas, Valias, Frutikulturë, Bulçesh, Zall-Mner, Paskuqan, Babrru-Qendër, Kodër e Kuqe, Shpat, Fushë e Kërçikëve, Kodër Babrru, Paskuqan Fushë, Paskuqan Kodër. Sipërfaqja administrative e saj arrin në rreth **39.27 Km²**, me një popullsi civile të regjistruar e cila arrin në rreth **150,000 banorë**.

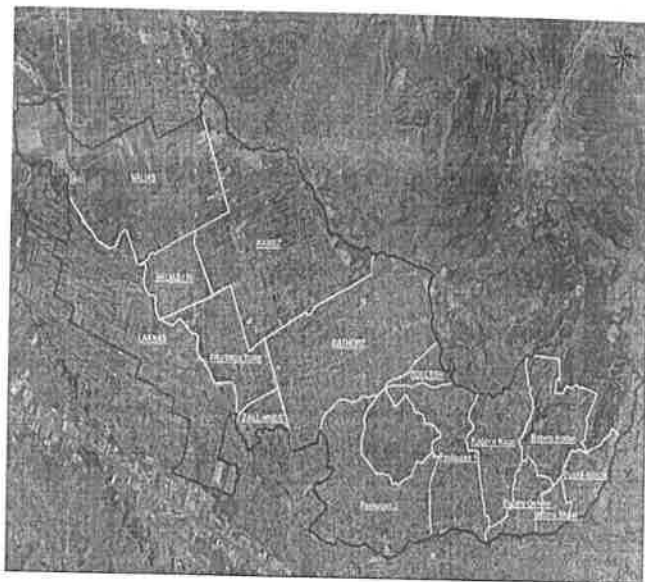

Kamza tashmë është një qytet me zhvillime intensive dhe me tendencë mjaft pozitive në të gjitha fushat social ekonomike, e dëshmuar kjo në 20 vitet e fundit.

Sa e re dhe bashkëkohore aq dhe e rëndësishme për vetë pozicionin strategjik pranë Kryeqytetit Tiranë, Aeroportit të Rinasit, dhe Portit të Durrësit.

Një ndër qytetet me të reja në Shqipëri, Bashkia Kamëz e dyta më e madhe në Qarkun e Tiranës dhe gjashta në Shqipëri.

Projekt buxheti është një proces listimi dhe analizimi të problemeve dhe sfidave emergjente, programeve dhe projekteve afatshkurtra dhe afatmesme. Gjatë gjithë periudhës

komunikimi me komunitetin, takimet dhe diskutimet publike kanë ndihmuar për të përcaktuar shqetësimet dhe nevojat aq të shumta dhe me mundësi të kufizuara për tu realizuar.

Në bazë të një plan-veprimi u realizuan dëgjesa publike në të gjithë bashkinë. Dëgjesa u organizuan edhe me grupet e interesit, e shoqërinë civile.

Problematikat e dala nga keto dëgjesa që kishin të bënin kryesisht me infrastrukturën rrugore, rrjetin e kanalizimeve të ujreave të zeza, përmirësimin e ndiçimit, shtimin e sipërfaqeve të gjelberta, përmirësimin e furnizimit me ujë të pishëm,.. etj. U adresuan në Ndërmarrjet, institucionet dhe Drejtoritë përkatëse që të jenë pjesë integrale e Plan Buxhetit 2024, si dhe dy viteve pasuese të tij 2025-2026.

Në lidhje me hapat e mëtejshme të përgatitjes së plan buxhetit të vitit 2024, gjatë muajve maj-ntor u punua nga specialistët përkatës të Drejtorive të Bashkisë në planifikimin për cdo zë të të ardhurave dhe shpenzimeve, **duke arritur të sjellim një buxhet ambicioz në planifikimin e të ardhurave dhe sa më real dhe më afër qytetarëve në drejtim të shpenzimeve.**

Është punuar dhe do të punojmë mirë, me përgjegjësi, duke zbatuar me rigorozitet ligjin, me transparencë, duke përdorur burimet e financimit në mënyrë eficiente për gjërat e duhura, me besimin se vetëm kështu mund të ndryshojmë dhe të zhvillohemi.

Rekrutimin i burimeve njerëzore cilësore dhe trajnimi i vazhdueshëm për përmirësimin e punës në administrim. Modernizimi i punës në administratën publike përmes zhvillimit dhe përdorimit të inovacionit, elektronikës dhe teknologjisë së komunikimit janë një alternativë që e mbështesim fort.

Si një zonë e re urbane dhe me densitet të lartë të popullsisë, zhvillimi i infrastrukturës së duhur për ujësjellës, kanalizime, rrugë, sheshe publike apo parqe si dhe ndërtimi i shkollave, kopshteve, çerdheve e qendrave shëndetësore, përmirësimi në vijimesi sidomos i shërbimeve publike, kujdesi, pastrimi e mbrojtja e mjedisit, mirëmbajtja e infrastrukturës ekzistuese, ndricimi i ambjenteve publike, **janë sfidat kryesore të bashkisë sone.**

Në Kamëz mësojnë dhe edukohen mbi 21 mijë, nxënës në nivele të ndryshme të arsimit. Përmirësimi i kushteve dhe përafrimi i standarteve do të jetë perpjekja dhe sfida e punës sonë. Kujdesi dhe shërbimet për fëmijët, për të rinjtë, për personat me aftësi ndryshe do të jetë një risi duke besuar se kështu mund të ndihmojmë për një shoqëri të shëndetshme.

Në hartimin e këtij projektbuxheti është pasur parasysh,

1. Plani rregullues urban i qytetit të Kamzës si dhe Plani i Paskuqanit i cili është miratuar i bashkuar me Njësinë Paskuqan.
2. Misioni i Bashkisë Kamëz si njësi e vetëqeverisjes vendore është,

Vënia në dispozicion në mënyrë inteligjente e të gjitha burimeve financiare e njerëzore për harmonizimin e interesave publike dhe private, për zhvillim ekonomik e social në të gjithë territorin e Bashkisë Kamëz.

3. Strategjia e Bashkisë Kamëz për mjedisin.
4. Ngritjen e kapaciteteve për zhvillimin e biznesit dhe të qendrave industriale.
5. Standardet e Politikat që duhet të arrijë Bashkia për çdo program (aktivitete).
6. Treguesit faktikë për disa vite buxhetore paraardhëse, fondet buxhetore të planifikuara për vitin në vazhdim si dhe shpërndarjen e vlerës totale të tavaneve të programit buxhetor afatmesëm sipas programeve për tri vitet e ardhshme buxhetore.
7. Shpenzimet kapitale në formën e listës së projekteve të investimeve për çdo program, ku përcaktohet kostoja e plotë e projektit, si dhe vlera e parashikuar për t'u financuar në vitin buxhetor koherent. Në këto janë paraqitur:
 - vlera e financuar e investimeve në nivel objekti deri në fund të vitit buxhetor paraardhës,
 - vlera e mbetur për t'u financuar në vitet pasardhëse buxhetore për çdo nivel investimi.
8. Janë përcaktuar treguesit financiarë dhe elementet e vlerësimit të buxhetit për secilin program, bazë mbi të cilën janë bërë përlogaritjet për përcaktimin e fondeve të shpenzimeve për këto programe.
9. Planifikimi i të ardhurave është bërë në bazë të një kalkulimi të detajuar për çdo lloj të tyre mbi bazën e të dhënave dhe treguesve financiarë realë, si dhe elementit të vlerësimit të buxhetit për secilën të ardhur.
10. Është bërë përcaktimi në vlerë dhe detajimi i hollësishëm i detyrimeve të papaguara nga viti i mëparshëm sipas programeve.
11. Në hartimin e projektbuxhetit është pasur parasysh ligjshmëria, rregullshmëria dhe respektimi i parimeve të ekonomicitetit, eficiencës dhe efektivitetit.
12. Është bërë bashkërendimi i punës gjatë procesit të përgatitjes së buxhetit të bashkisë me pjesëmarrjen e komunitetit dhe bashkërendimi i punës me të gjitha drejtoritë dhe ndërmarrjet e bashkisë.

Duke ju falenderuar për bashkëpunimin tuaj të vazhdueshëm në vendimarrjet e deritanishme, të rëndësishme në dobi të zhvillimit të Bashkisë, jam plotësisht i bindur se do të gjejë mirëkuptimin tuaj në mbështetjen e këtij Plan Buxheti, me synimin për të bërë më të mirën në shërbim të komunitetit të Bashkisë Kamëz.

VIZIONI DHE MISIONI I BASHKISË KAMËZ, OBJEKTIVAT E BUXHETIT TË VITIT 2023.

Objektivi 1: Zhvillimi i harmonizuar i një ekonomie konkurruese në tregun rajonal, me biznese kryesisht të tregetise, që zgjerohen e inkurajohen për të pasur diversitet e cilësi.

Objektivi 2: Zhvillimi i ekuilibruar i territorit në përputhje me parametrat bashkëkohore mjedisore dhe urbane.

Objektivi 3: Një jetë sociale cilësore, dinamike dhe gjithëpërfshirëse ku shanset individuale për progres dhe mirëqenie mbështeten e zgjerohen në mënyrë të barabartë.

Misioni i Qeverisjes Vendore sipas nenit 3 të Ligjit 139/2015, është:

Vetëqeverisja vendore në Republikën e Shqipërisë siguron qeverisjen e efektshme, efikase dhe në një nivel sa më afër qytetarëve nëpërmjet:

- a) njohjes së ekzistencës së identiteteve dhe vlerave të ndryshme të bashkësive;*
- b) respektimit të të drejtave dhe lirive themelore të shtetasve, të sanksionuara në Kushtetutë ose në ligje të tjera;*
- c) zgjedhjes së llojeve të ndryshme të shërbimeve dhe lehtësive të tjera publike vendore në dobi të bashkësisë;*
- ç) ushtrimit efektiv të funksioneve, kompetencave dhe realizimit të detyrave nga organet e vetëqeverisjes vendore;*
- d) realizimit të shërbimeve në forma të përshtatshme, bazuar në nevojat e anëtarëve të bashkësisë;*
- dh) nxitjes efektive të pjesëmarrjes gjithëpërfshirëse të bashkësisë në qeverisjen vendore;*
- e) realizimit të shërbimeve, në përputhje me standardet e kërkuara me ligj ose akte të tjera.*

Qëllimi i përgjithshëm: Zhvillimi i qëndrueshëm ekonomik, social dhe territorial, nëpërmjet shpërndarjes së drejtë të burimeve financiare duke prekur gjithë territorin e bashkisë Kamëz.

➤ **Objektiv i përgjithshëm:** Të garantohet që gjatë procesit të përgatitjes së buxhetit nga cdo strukturë, të gjitha veprimet e nevojshme që janë kryer janë në përputhje me legjislacionin në fuqi.

Neni 41 “Buxheti i Njësive të Vetëqeverisjes Vendore dhe program buxhetor afatmesëm” i Ligjit nr. 139/2015 “Për Vetëqeverisjen Vendore”, citon: Njësitë e vetëqeverisjes vendore hartojnë dhe miratojnë buxhetin vjetor e programin buxhetor afatmesëm, sipas legjislacionit në fuqi që rregullon sistemin buxhetor dhe financat vendore.

Bashkia Kamëz ka hartuar dhe përgatitur këtë Buxhet duke u mbështetur dhe respektuar aktet ligjore e nënligjore:

- Ligji nr. 139/2015, “Për Vetëqeverisjen Vendore” neni 34, 40, 41, 54, 55,
- Ligji nr. 9936 dt. 26/06/2008 “Për Menaxhimin e sistemit buxhetor në RSH”, i ndryshuar,
- Ligji nr. 10 296 dt. 08.07.2010 , “Për Menaxhimin financiar dhe kontrollin”,
- Ligji nr. 68/2017 dt. 27/04/2017 “Për Financat e Vetëqeverisjes Vendore”,
- Ligji nr. 9920 dt. 19/05/2008 “Për Procedurat Tatimore në RSH” i ndryshuar,
- Ligji nr. 22/2018 “Për Strehimin Social”,
- Shkresa e MF nr. 20079 dt 03.11.2023 “Dërgohet Njoftim transferta e Pakushtëzuar e përgjithshme dhe Sektoriale për vitin 2024”,
- Udhëzimin Nr. 2 datë 06.02.2012 “Për procedurat standarte të zbatimit të buxhetit” ,
- Udhëzimin Nr. 7 datë 28.02. 2022, per nje ndryshim ne udhezimin nr.23 dt 23.07.2018 “Për procedurat standarte të përgatitjes së programit buxhetor afatmesëm të njësive të vetëqeverisjes vendore”,
- Udhëzimit nr.6 dt.28.02.2023 “Për Përgatitjen e Programit Buxhetor Afat Mesëm Vendor 2024-2026”.
- Udhëzimin Plotesues Nr. 23 datë 30.07.2018 “Për procedurat standarte të përgatitjes së programit buxhetor afatmesëm të njësive të vetëqeverisjes vendore”,
- Ligji nr. 152/2015 “Për Shërbimin e Mbrojtjes nga Zjarri dhe Shpëtimi”,
- Vendimi i Këshillit Bashkiak “Për Miratimi i Pakëtës Fiskale për vitin 2023”,
- V.K.M –së nr.328, datë 31.05.2023 “Për Klasifikim e Funksioneve, grupimin e njësive të qeverisjes vendore për efekt page, dhe caktimin e kufijve të pagave të funksionareve të zgjedhur e të emeruar, të nëpunësve civil e të punonjësve administrativ të njësive të vetëqeverisjes vendore”, i ndryshuar ,
- V.K.M Nr. 929 datë 17.11.2010 “Për krijimin dhe përdorimin e fondit të veçantë” (i ndryshuar),
- Ligji Nr. 107/2014 “Për Planifikimin e Territorit”,
- Ligjit nr.9970, datë 24.07.2008 “Për barazinë gjinore në shoqëri”, i ndryshuar,
- Ligji nr.79/2017 “Për Sportin”,
- VKM Nr. 1720 datë 29.12.2008 “Për Kriteret e përcaktimit të nivelit të lartë Sportiv ” e dispozita të tjera ligjore e nënligjore në fuqi,
- Udhëzimi nr.395 dt 05.08.2019 “Për forcimin e administratës së Këshillit Bashkiak ,,

➤ Udhëzimet përkatëse për përgatitjen e Buxhetit,

➤ Të tjera akte ligjore e nënligjore.

I. Objektivat e Plan buxhetit 2024:

- **Maksimizimi i** të ardhurave nga Lejet e Ndërtimit, kjo edhe se Plan i rregullues urban i qytetit të Kamzës është miratuar në muajin nëntor të vitit 2022.
- **Maksimizimi i** të ardhurave nga Taksat e Tarifat vendore, duke rritur ato nëpërmjet shtimit të bazës (nr.) së taksapaguesve dhe jo nëpërmjet rritjes së nivelit të taksimit.
- **Forcimi i disiplinës fiskale**, duke respektuar rregullat dhe parimet e sanksionuara me ligj në hartimin, konsultimin, miratimin, zbatimin, raportimin dhe auditimin e buxhetit vendore, duke synuar një menaxhim të shëndoshë financiar.
- **Evidentimin dhe rregjistrimin real** të çdo taksapaguesi si dhe zbatimin e procedurave efektive për të thjeshtuar marrëdhëniet e tatimpaguesit me administratën tatimore vendore.
- **Rritjen e cilësisë** së shërbimeve në sektorët prioritarë, shërbime publike, arsim dhe infrastrukturë rrugore në gjithë territorin e bashkisë në shërbim të përmirësimit të jetës së qytetarëve.
- **Vijimin e investimeve** të nisura nga viti 2023 dhe shtimin sasior dhe cilësor të investimeve kapitale në vitin 2024, me ndikim të drejteperdrejtë në zhvillimin ekonomik të Bashkisë.
- **Rritjen e transparencës** në përdorimin e fondeve publike dhe mirë administrimin e financave publike.
- **Zbatimin e politikave kombëtare** për përcaktimin e nivelit të pagave;
- **Ruajtjen e trendit rritës të raportit** midis shpenzimeve korrente dhe atyre kapitale në favor të atyre kapitale;
- ✓ **Shpenzimet e personelit** mbështeten në numrin e punonjësve për vitin në vijim si dhe në kuadrin ligjor në fuqi për përlogaritjen e pagave.
- ✓ **Harmonizimin e kërkesave** të komunitetit të dala nga dëgjuesat publike me planet sektoriale të bashkisë dhe të ndërmarrjeve dhe institucioneve në vartësi të saj.
- ✓ **Ofrimi i shërbimeve** në çdo Njësi Administrative në standartet dhe cilësinë e kërkuar.
- ✓ **Listimi i prioriteteve** dhe përfshirja e tyre në strategjitë lokale, balancim i kërkesave me mundësitë financiare.
- ✓ **Mbështetje të aktiviteteve sociale, kulturore dhe sportive** në bashkëpunim me donator dhe partner vendas dhe të huaj.

Duke u mbështetur në tërësit pozitive të ecurisë dhe rritjes së cilësisë së Menaxhimit Financiar Publik në nivel vendor, bashkia kamez do të vazhdojë ndjekjen me intensitet të ecurisë së implementimit të reformave të ndërmarra në menaxhimin financiar publik. Në këtë mënyrë, disa nga objektivat për vitin 2024 për buxhetin vendor paraqiten si më poshtë:

- Rritja e burimeve të financimit, rritje e cila sigurohet nga të ardhurat nga taksat e tarifat vendore. Kjo rritje krijon hapësirat e nevojshme për përmirësimin e shërbimeve publike dhe fokusim më të madh në shpenzimet për investime.
- Konsolidimi i procedurave dhe sistemi i menaxhimit të financave vendore në të gjithë etapat, që nga hartimi i programit buxhetor afatmesëm tek zbatimi dhe monitorimi i tij; Harmonizimi dhe kualifikimi i procedurave për hartimin, zbatimin, raportimin, monitorimin e buxhetit konform standarteve ndërkombëtare;
- Menaxhimi i mirë i shpenzimeve administrative me qëllim ofrimin e më shumë shërbimeve publike cilësore me një kosto sa më të ulët. Kjo, do të arrihet nëpërmjet rritjes së peshës së shpenzimeve për investime dhe uljes së peshës që zënë shpenzimet administrative;
- Rritja e eficiencës në ofrimin e shërbimeve publike në nivel vendor përmes rritjes së cilësisë, administrimit dhe qeverisjes më të mirë të financave publike;
- Rritja së transparencës dhe llogaridhënies së qeverisjes vendore, në raport me komunitetin;

Ky projektbuxhet mbështetet në parimin e transparencës, parashikueshmërisë, gjithëpërfshirjes...etj, ka përparuar nevojat, kërkesat dhe pritshmëritë e bashkëqytetarëve tanë, dhe besojmë se është zbatim i përgjegjësive ligjore, detyrimeve dhe angazhimeve të marra përsipër nga Bashkia Kamëz.

INFORMACION PËRMULJENIES PËR PËRGATITJEN E BUXHETIT TË VITIT

2024 DHE PBA 2025-2026.

Me Urdhër të Kryetarit të Bashkisë është ngritur Grupi për Menaxhimin Strategjik dhe janë krijuar Ekipet e Menaxhimit të Programit për menaxhimin dhe sigurimin e zbatimit të sistemit të planifikimit të programit në përgatitjen e PBA 2024-2026.

PBA është hartuar në përputhje me standartet bashkëkohore si dhe mbështetet në trajnimet e specialistëve të finansës, tatimit - taksave, shërbimeve publike, urbanistikes, burimeve

gjërzore, prokurimeve etj, të organizuara nga Ministria e Financës, Instituti i Trajnimit të Administratës Publike, , si dhe mbështetur në përvojën pozitive të akumuluar. PBA është fokusuar në programet prioritare, të cilat janë shprehje e kërkesave dhe shqetësimeve të drejtpërdrejta të komunitetit, të evidentuara: (përveçse mbështetur në dokumenta strategjik) edhe:

- I. Gjatë punës sonë të përditëshme në drejtim të përmirësimit të cilësisë së jetës së qytetarëve.
- II. Nga takimet e Kryetarit të Bashkisë me qytetarë.
- III. Nga kërkesat dhe ankesat e qytetarëve adresuar administratorëve të lagjeve dhe njësive administrative.
- IV. Nga degjësat publike organizuar pas fazes së parë të përgatitjes së PBA.

I. Buxheti i Bashkisë për vitin 2024

Buxheti i Bashkisë për vitin 2024 është 3,946385,571 mijë lekë, nga të cilat 2,802,116 mijë lekë ose (71 %) nga të ardhurat e veta, 767,231 mijë lekë ose (19.44 %) transfertë e pakushtëzuar, 377,039 mijë lekë ose (9.56 %) transfertë sektoriale, transfertë e kushtëzuar është gjendja civile, ndihmë ekonomike dhe paaftësi e kushtëzuar për të cilat çelet fondi në fillim të vitit kalendarik.

Disa tregues të rëndësishëm për buxhetin

- ☐ Të ardhurat nga taksat janë 2,331,154 mijë lekë dhe zënë ose 83.19 % të totalit të të ardhurave nga burimet e veta vendore.
- ☐ Të ardhurat nga tarifat vendore janë 337,021 mijë lekë dhe zënë 12.03 % të totalit të të ardhurave nga burimet e veta vendore.
- ☐ Të ardhurat nga burime të tjera janë 133,940 mijë lekë dhe zënë 4.78 % të totalit të të ardhurave nga burimet e veta vendore.
- ☐ Totali i shpenzimeve kapitale është 1,966,138 mijë lekë dhe zë 49.75 % të totalit të shpenzimeve.
- ☐ Totali i shpenzimeve operative + pastrimi është 523,677 mijë lekë dhe zë 10.58 % të totalit të shpenzimeve.

- ☒ Totali i shpenzimeve për paga dhe sigurime është 485,761 mijë lekë dhe zë 12.3 % të totalit të shpenzimeve.
- ☐ Totali i të tjerave, emergjencat, strehimi, ndihmë ekonomike etj është 220,925 mijë lekë dhe zë 5.6 % të totalit të shpenzimeve.
- ☐ Totali i kontigj e rezerve 60,000 mijë lekë dhe zë 1.52 % të totalit të shpenzimeve.
- ☐ Totali i shpenzimeve nga transfertat specifike 377,039 mijë lekë dhe zë 9.55 % të totalit të shpenzimeve.
- ☐ Totali i shpenzimeve për dy ndermarrjet e shërbimit në varesi të Bashkisë Kamëz 420,411 mijë lekë dhe zë 10.7 % të totalit të shpenzimeve.
- ☐ Totali i shpenzimeve për Q.Arsimit në varesi të Bashkisë Kamëz 317,471 mijë lekë dhe zë 8 % të totalit të shpenzimeve.

Buxheti i vitit 2024 është hartuar sipas programeve buxhetore dhe funksioneve të përcaktuara me ligj.

Buxheti është hartuar bazuar:

- ☐ Në një analizë dhe plani menaxhimi për shërbimet publike (mbledhja-grumbullimi dhe transportimi i mbetjeve urbane, ndriçimi rrugor, gjelbërim, mirëmbajtje infrastrukture rrugore, mirëmbajtje rrugë rurale, ofrimi dhe menaxhimi i shërbimit me ujë të pijshëm, mirëmbajtje objekte të arsimit parashkollor, mirëmbajtje të objekteve të arsimit, mirëmbajtje të objekteve në shërbimin shëndetësor, etj.);
- ☐ Analizë të kostove sipas standarteve për shërbimet publike;
- ☐ Bazë të dhënave të plota për bizneset;
- ☐ Bazë të dhënave të plota për familjet dhe individët;
- ☐ Bazë të dhënave për ndërtesat;
- ☐ Bazë të dhënave të dhënave për tokën bujqësore;...etj.

Formulimi dhe prezantimi i buxhetit të vitit 2024 është bazuar në metodologjinë e hartimit, duke ndjekur me korrektësi në fakt zbatimin e detyrueshëm të Ligjit 9936, datë 26.06.2008

“Për menaxhimin e sistemit buxhetor në Rëpublikën e Shqipërisë”, i orientuar drejt produktit për shërbime dhe zhvillim për banorët e Kamzës.

Planifikimi i buxhetit është bërë mbi bazën e përcatimit të politikave programore dhe objektivave specifik të matshëm përmes treguesve sasiorë dhe cilësorë, të lexueshëm dhe të monitorueshëm lehtësisht në çdo kohë, gjatë gjithë procesit të zbatimit dhe realizimit, nga çdokush: nga administrata vendore, nga këshilltarët vendore, nga organizata të shoqërisë civile, nga çdo qytetar dhe i interesuar.

II. Të ardhurat e bashkisë

Sipas nenit 34 të ligjit 139/2015 “Për vetëqeverisjen vendore”, pika 3 dhe 4, njësitë e vetëqeverisjes vendore financohen nga të ardhurat që sigurohen nga taksat, tarifat dhe të ardhurat e tjera vendore, nga fondet e transferuara nga qeverisja qendrore dhe fondet që u vijnë drejtpërdrejt atyre nga ndarja e taksave dhe tatimeve kombëtare, huamarrja vendore, donacione, si dhe burime të tjera, të parashikuara në ligj. Njësitë vendore u garantohej me ligj e drejta për krijimin e të ardhurave në mënyrë të pavarur.

Për vitin 2024 të ardhurat e përgjithshme të Bashkisë Kamez, nga të gjitha burimet e financimit parashikohen të jenë 3,946,385 mijë lekë.

Këto të ardhura, sipas ligjit të mësipërm, vijnë nga dy burime të ardhurash si më poshtë:

1. Nga burimet qendrore,

Ku përfshihen transfertat e pakushtëzuar dhe transfertat sektoriale për funksionet e reja që i transferohen Bashkisë dhe transfertat e kushtëzuar.

-Transferta e pakushtëzuar është	767,231	mijë lekë
-Transferta sektoriale	377,039	mijë lekë

2. Nga burimet e veta vendore, ku përfshihen të ardhurat tatimore (nga taksat vendore), jo tatimore (nga tarifat për shërbimet publike që ofrojnë dhe të ardhurat e tjera vendore).

Bashkia Kamëz për vitin 2024, të ardhurat nga taksat dhe tarifat vendore, të ardhura të tjera parashikon të përdorë rreth 2,802,116 mijë lekë të ardhura të veta.

BURIMET E FINANCIMIT TË BASHKISË KAMËZ PËR VITIN 2024

Nr	EMERTIMI	PLANI
		Vjetor 2024
1	Trasferta e pakushtezuar	767,230,803
	Shuma Transferta e pakushtezuar	767,230,803
2	Trasferta specifike Arsimit parashkollor	269,278,194
3	Trasferta specifike Arsimit parauniversitar	12,323,620
4	Trasferta specifike Ujitja dhe kullimi	4,100,475
5	Trasferta specifike Mbrojtja kunder zjarrit (PMNZSH)	52,695,585
6	Administrimi i Pyjeve	583,612
7	Transferte e pakushtezuar (menaxhimi i mbetjeve urbane)	38,057,235
	Shuma Transferta Sektoriale	377,038,721
	Shuma e Transfertes	1,144,269,523
1	Drejtoria e Taksave e Tarifave Vendore	540,121,272
2	Drejtoria e Planifikimit dhe Kontrollit të Zhvillimit të Territorit	1,704,513,822
3	Dr. e Planif. dhe Kontrollit të Zhvillimit të Territorit 3% nga lejet për programet e strehimit	49,440,000
4	Drejtoria e Kadastrës Pyjeve dhe Kullotave	8,785,500
5	Te Ardhura nga Legalizimet	313,167,488
6	Te Ardhura nga Drejtoria e Shërbimeve Publike	10,972,000
7	Te Ardhura nga Drejtoria e Transportit dhe Liçencave	90,615,500
8	Te ardhura arketim nga kopshtet e çerdhet	45,000,000
9	Te tjera (tarifa shëbimi, gjëra polbashkiake e ndertimore) etj	39,500,000
	Shuma e te Ardhurave	2,802,115,582
	T O T A L I I BURIMEVE TE FINANCIMIT viti	3,946,385,105

Tabela e burimeve të financimit sipas viteve

Vitet	Trasferta e pakushtezuar	te ardhurat	burime	% qe ze trasferta	% qe zene te ardhurat	Ne leke	
						Transferta specifike	Granti konkurues
Viti 2016	374,450,555	346,750,872	721,201,427	51.92%	48.08%	103,651,177	26,166,209
Viti 2017	452,568,000	380,540,040	833,108,040	54.32%	45.68%	124,950,000	52,541,000
Viti 2018	478,714,145	537,775,590	1,016,489,735	47.09%	52.91%	140,129,341	60,428,051
Viti 2019	491,970,000	619,528,127	1,111,498,127	44.26%	55.74%	168,908,898	33,771,500
Viti 2020	504,614,297	618,332,181	1,122,946,478	44.94%	55.06%	173,047,251	159,083,703
Viti 2021	527,168,496	788,075,437	1,315,243,933	40.08%	59.92%	261,200,050	611,207,432

Viti 2022	647,151,034	1,100,404,844	1,747,555,878	37.03%	62.97%	329,835,403	227,910,804
Viti 2023	665,518,632	1,780,000,000	2,445,518,632	27.21%	72.79%	365,582,918	151,651,575
Viti 2024	767,230,803	2,802,115,582	3,569,346,385	21.49%	78.51%	377,038,721	

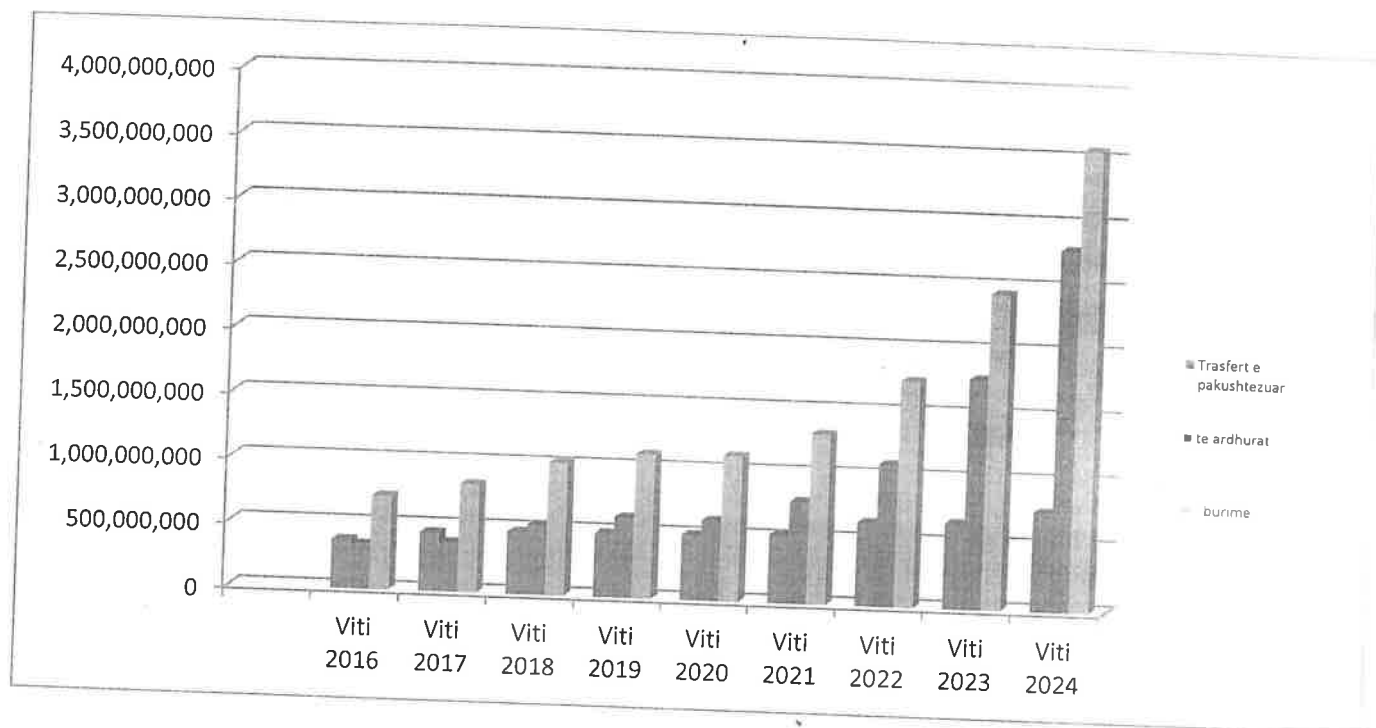

Të ardhurat nga burimet e veta vendore për vitin 2024, përbëjnë burimin kryesor të të ardhurave të Bashkisë me parashikim prej **2,802,115,582** lekë, dhe zënë rreth 71 %, të totalit të burimeve të financimit.

TE ARDHURAT NE VITE

Ne leke

Vitet	TE ARDHURAT	rritja ne %
Viti 2016	346,750,872	132.70%
Viti 2017	380,540,040	109.74%
Viti 2018	537,775,590	141.32%
Viti 2019	619,528,127	115.20%
Viti 2020	618,332,181	99.81%
Viti 2021	788,075,437	127.45%
Viti 2022	1,100,404,844	139.63%
Viti 2023	1,780,000,000	161.76%
Viti 2024	2,802,115,582	157.42%

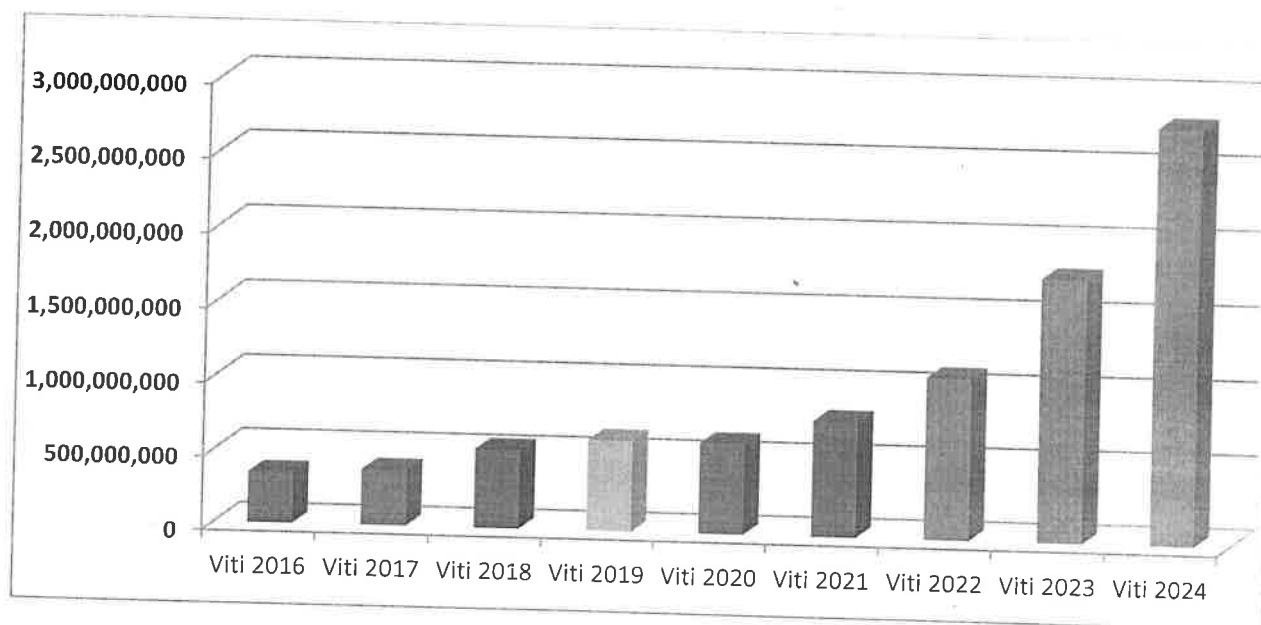

Të ardhurat nga burimet qendrore (transferta e pakushtëzuar) prej 767,231 mijë lekë zënë 19.44 % të totalit të burimeve te financimit.

Të ardhurat nga burimet qendrore (transferta e sektoriale) prej 377,039 mijë lekë zënë 9.55 % të totalit të të ardhurave.

Të ardhurat nga burimet qendrore

Transferta e pakushtëzuar do t'i sigurojë bashkisë mbulimin e diferencës mes kostos së ushtrimit të funksioneve (nevojat për shpenzime) dhe të ardhurave të veta.

Për vitin 2024, transfera e pakushtëzuar përbëhet nga dy pjesë: a) pjesa e përgjithshme dhe b) pjesa sektoriale.

Të ardhurat nga burimet qendrore përfshijnë të ardhurat nga Transfera e pakushtëzuar, transfera specifike, transfera e kushtëzuar.

Të ardhurat nga burimet qendrore janë 1,144,270 mijë lekë dhe përfshijnë transfertën e pakushtëzuar 767,231 mijë lekë dhe atë sektoriale për funksionet e reja 377,039 mijë lekë si dhe transfertën e kushtëzuar që në rastin tonë është 0 lekë.

BASHKIA KAMËZ

Tabela e burimeve të financimit sipas viteve në lekë

Vitet	Trasfert e pakushteuar	Transferta specifike
Viti 2016	374,450,555	103,651,177
Viti 2017	452,568,000	124,950,000
Viti 2018	478,714,145	140,129,341
Viti 2019	491,970,000	168,908,898
Viti 2020	504,614,297	173,047,251
Viti 2021	527,168,496	261,200,050
Viti 2022	647,151,034	329,835,403
Viti 2023	665,518,632	365,582,918
Viti 2024	767,230,803	377,038,721

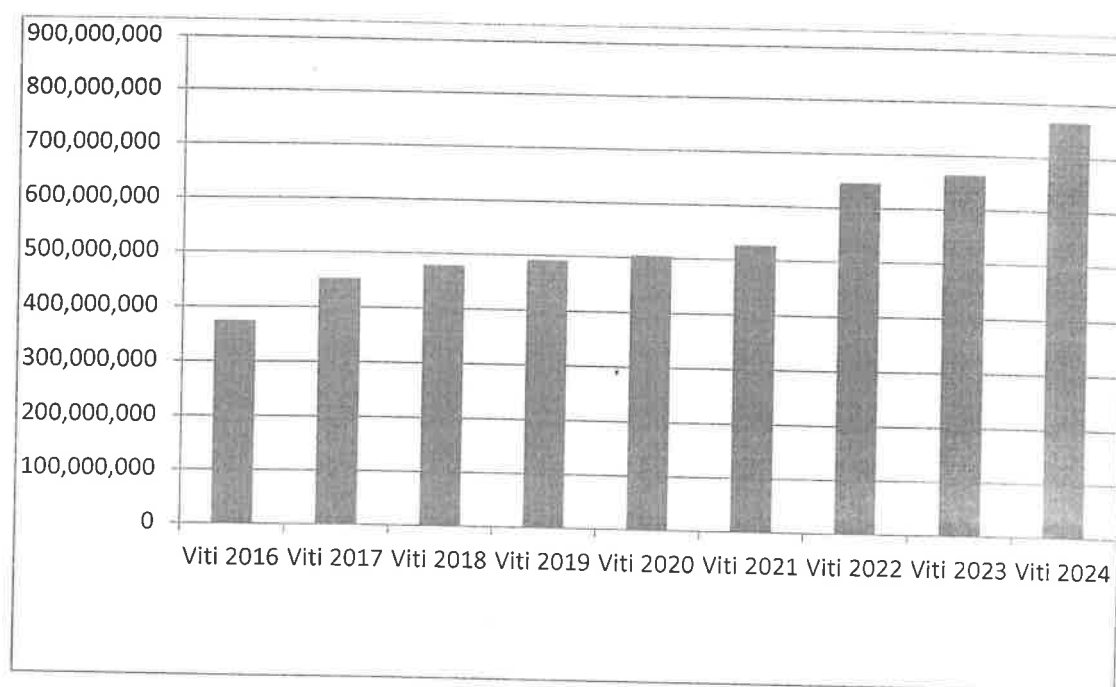

Të ardhurat e veta vendore

Të ardhurat e veta vendore përfshijnë të gjitha burimet e të ardhurave, me përjashtim të transfertës së kushtëzuar. Këto burime të ardhurash bashkia i përdor për financimin e funksioneve të përcaktuara nga Ligji 139/2015 “Për vetëqeverisjen vendore”. Specifika e këtyre të ardhurave, sipas nenit 40/1 të ligjit është që nëse nuk shpenzohen brenda vitit fiskal, trashëgohen në vitin tjetër fiskal. Pra, pjesë përbërëse e këtyre të ardhurave janë dhe ato që trashëgohen nga viti i mëparshëm.

Planifikimi i të ardhurave nga taksat/tarifat është mbështetur në paketën fiskale të Bashkisë për vitin 2024, e cila përcakton llojet e taksave, bazën e taksueshme, kategorizimet dhe nënkategorizimet, kështet e pagimit, kohën e kryerjes së tyre, kushtet lehtësuese, strukturat përgjegjëse për vjeljen e detyrimeve dhe agjentët tatimorë.

Gjithashtu planifikimi i të ardhurave të veta u realizua si proces në bashkëpunim me administratën e bashkisë, me Njësinë Administrative, , etj. Ky proces bashkëpunues do të mundësojë sigurimin e të ardhurave të mundshme për përmirësimin e mëtejshëm të shërbimeve që ofron bashkia ndaj qytetarëve të saj, duke realizuar objektivat madhorë në funksion të zhvillimit të qëndrueshëm në të gjithë territorin e bashkisë.

Të ardhurat nga burimet e veta vendore

Të ardhurat nga burimet e veta vendore llogariten në **2,802,116** mijë lekë. Ato përfshijnë të ardhurat nga taksat, të ardhurat nga tarifatat dhe të ardhurat nga burime të tjera. Pjesën më të madhe të tyre e përbëjnë të ardhurat nga taksat (83.19 %).

Zërat e taksave dhe tarifave që ndikojnë pjesën më të madhe të planit të të ardhurave nga burimet e veta për vitin 2024, janë kryesisht taksa e ndikimit në infrastrukturë që zë rreth 60.83 %, tarifatat për pastrim, gjelberim e ndriçim që zë rreth 8.53 %, taksa e pasurisë së paluajtshme që zë rreth 5.21 %, Tarifë infrastrukture arsimit e përkohshme që zë rreth 1. % . taksa e mjeteve të përdorura që zë rreth 2.26%.

Këto zëra kryesorë mbulojnë mbi 80 % të planit të të ardhurave të Bashkisë. Tabela e mëposhtme pasqyron planin e të ardhurave të veta për vitin 2024, të kategorizuar sipas klasifikimit ekonomik ligjor:

Tabela analitike bashkëlidhur.

PLANI I TE ARDHURAVE PER VITIN 2024

Në lekë

Nr	EMERTIMI	PLANI
		Vjetor 2024
I	Drejtoria e Taksave e Tarifave Vendore	0
	Taksa dhe tarifa lokale (biznes)	540,121,272
1	Takse ndertese	307,125,872
2	Tarife pastrim, gjelberim dhe ndriçim	77,816,543
3	Takse tabele	114,889,131
4	Taksa reklame	564,787
5	Taks e truallit per qellime biznesi	4,423,390
6	Tarife sherbimi	7,839,246
7	Takse hotelerise	986,551
8	Debitor viti	282,927
11	Takse tregjeve dhe zenie hapsirave publike	81,855,843
12	Takse e perkohshme e rrjetit kabllor, ajror dhe nentoksor	963,824
15	Taksa e kalimit te pronesise	2,086,075
16	Taksa vendore biznes i vogel (tatim fitimi)	3,376,526
17	Tarife vendore per infrastrukturen arsimore	2,000,000
20	Taksa dhe tarifa lokale (familjaret)	10,041,029
	Ndertesa	232,995,400
	Tarife pastrim, gjelberim dhe ndriçim	68,265,000
	Taksa e truallit per qellime banimi	116,828,600
	Tarife vendore per infrastrukturen arsimore (familjare)	1,000,000
		16,689,800

	Taksa dhe tarifa lokale (familjaret) debitor	30,212,000
	Legalizimet	313,167,488
13	Taksa e ndikimit te legalizimeve debi	297,508,794
15	Taks e ndikimit te legalizimeve v 2024	15,658,694
II	Drejtoria e Planifikimit dhe Kontrollit te Zhvillimit te Territorit	1,704,513,822
1	Leje ndertimi, leje zhvillimi	1,678,827,682
2	Leje perdorimi	5,047,000
3	Ngritje kantjeri e muri rrethues	815,760
4	Piketimi I struktures	1,236,000
5	Perfundimi I themeleve	1,236,000
6	Perfundii ne fazen e karabinase	1,427,580
7	Perfundimi I fasadave dhe rifinitures	1,835,460
8	Perfundimi I sistemit te jashtem	2,243,340
9	Tarife per zhvillim	5,150,000
10	Tarife per leje	5,150,000
12	Tarife sherbimi	1,545,000
VI	te ardhura 3% strehimi	49,440,000
3	3% strehimi	49,440,000
III	Drejtoria e Kadastres Pyjeve dhe Kullotave	8,785,500
1	Shitje Toke	339,500
10	Taksa mbi token	8,446,000
IV	Drejtoria Trans liq e sherbimeve pulike	90,615,500
1	Takse regjistrimi automjetesh	63,455,000
2	Leje transporti transporti taksi	3,500,000
3	Leje transporti transporti udhetaresh	6,400,500
4	Leje transporti transport mallrash	6,510,000
5	Leje Aktiviteti	4,650,000
6	Autorizim per tregti karburanti me pakice	1,800,000
7	Parkim I rezervuar	3,700,000
	Te tjera tarifa administrative	600,000
V	Drejtoria Sherbimeve pulike	10,972,000
1	Sherbime Funerale	3,472,000
2	Tarife nga MKZ	7,500,000
VII	Te Tjera	84,500,000
1	Taks e deleguar te ardhura nga TAP	28,000,000
2	Gjoba Inspektoriati Ndertimor	10,000,000
3	Gjoba Policia Bashkiake	500,000
4	Te ndryshme	1,000,000
5	Te ardhura nga kopshtet e cerdhet	45,000,000
	TOTALI	2,802,115,582
	0.1 % qe do te derdhet ne K. e Qarkut	2,802,116
	Mbeten te ardhura Bashkise	2,799,313,466

✿ Të ardhurat e veta vendore

Të ardhurat e veta vendore përfshijnë të gjitha burimet e të ardhurave, me përjashtim të transfertës së kushtëzuar. Këto burime të ardhurash bashkia i përdor për financimin e funksioneve të përcaktuara nga Ligji 139/2015 “Për vetëqeverisjen vendore”. Specifika e këtyre të ardhurave, sipas nenit 40/1 të ligjit është që nëse nuk shpenzohen brenda vitit trashëgohen për vitin e ardhshëm.

Kapacitetet fiskale të taksapaguesve

Paguesit e nivelit të taksave dhe tarifave vendore janë bizneset, institucionet dhe familjet e të gjitha njësive administrative. Për përcaktimin e numrit të tyre janë konsideruar të dhënat për taksapaguesit e një viti më parë, si dhe përjashtimet apo lehtësitë fiskale sipas paketës fiskale të vitit 2024 të miratuar nga këshilli i bashkisë.

Në total numri taksapaguesve është parashikuar rreth 43,571 (familje, biznese dhe institucione).

Më poshtë paraqitet tabela përmbledhëse e kapacitetit të taksapaguesve sipas kategorive dhe per njësine administrative.

KAPACITETI I TAKSAPAGUESVE SIPAS GRUPIMEVE (Numri)

Nr.	Bashkia Kamëz	Familjet	Biznes i vogël	Biznes i madh
1	Kamëz	27,173	2,450	499
2	Paskuqan	16,398	930	127
	Totali	43,571	3,380	626

Taksapaguesit familjarë,

Në total numri i familjeve që parashikohet të përfshihen në skemën e detyrimeve fiskale të bashkisë është 43,571 familje. Numri i familjeve në njësinë administrative Kamez zë peshën kryesore me 27,173 familje ose 62 % të numrin të përgjithshëm të familjeve në Bashkinë Kamëz.

Parashikimi i të ardhurave nga familjet është bërë duke ju përafruar kapaciteteve reale të familjeve rezidente dhe duke mesatarizuar numrin e arkëtimeve në vitet e kaluara sipas zonave me numrin e familjeve sipas gjendjes civile.

Në planin e të ardhurave janë parashikuar lehtësi fiskale për familjet me probleme sociale, si për familjet që janë invalidët etj. , familjet vetem me pensionist...etj.

KAPACITETI I FAMILJEVE TAKSAPAGUESE

Nr.	Bashkia Kamëz	Familje me taksa e tarifa të plota	Familje me lehtësi fiskale
1	Kamez	24,119	3,054
2	Paskuqan	14,842	1,556
	Totali	38,961	4,610

Taksapaguesit biznese dhe institucione

Bazuar në regjistrat aktual, në total, numri i bizneseve që parashikohet të përfshihen në skemën e detyrimeve fiskale të bashkisë është 4,006 biznese, ku Biznesi i vogël është 3,380 biznese ose zë 84 % të numrit total të bizneseve.

Më poshtë paraqitet tabela përmbledhëse për bizneset sipas xhiros, sipas institucioneve dhe Njësive Administrative:

KAPACITETI I BIZNESEVE DHE INSTITUCIONEVE TAKSAPAGUESE

Nr.	Bashkia Kamëz	Totali i bizneseve	Biznes i Vogël	Biznes i Madh
1	Kamëz	2,948	2,450	499
2	Paskuqan	1,058	930	127
	Totali	4,006	3,380	626

KAPACITETI I BIZNESEVE TË VEGJËL SIPAS NATYRËS SE TTYRE

Nr.	Bashkia Kamëz	Biznesi i vogël	Njësi tregtare dhe shërbimi	Njësi prodhimi	Profesione të lira	Ambulant
1	Kamëz	2,450	2,001	155	60	0
2	Paskuqan	930	786	61	19	0
	Totali	3,380	2,787	216	79	0

KAPACITETI I BIZNESEVE TË MEDHA SIPAS NATYRËS SE TYRE

Nr.	Bashkia Kamëz	Biznesi i madh	Njësi tregtare dhe shërbimi	Njësi tregtim karburanti	Njësi prodhimi	Subjekte ndërtimi	Ente shtetërore OJF etj
1	Kamëz	499	312	22	45	109	11
2	Paskuqan	127	78	8	16	22	3
	Totali	626	390	30	61	131	14

Analiza e të ardhurave të veta vendore dhe ndikimet e tyre në të ardhurat e bashkisë,

Të ardhurat nga burimet e veta vendore përfshijnë të ardhurat nga taksat vendore, nga tarifat për shërbimet publike dhe të ardhurat e tjera vendore.

Sipas ligjit 139/2015 "Për vetëqeverisjen vendore", neni 35/2, bashkitë e ushtrojnë të drejtën evendosjes së nivelit të taksës, mënyrën e llogaritjes së saj, si dhe mbledhjen e administrimit të tyre brenda kufijve të sipas kritereve të përcaktuara me ligj.

Llogaritja e të ardhurave të kësaj kategorie mbështetet në:

1. Ligjin nr.9632 datë 30.10.2006 "Për sistemin e taksave vendore", i ndryshuar;
2. Ligjin nr.9920 datë 26.05.2008 "Për procedurat Tatimore në Republikën e Shqipërisë" i ndryshuar;
3. Vendimin e Këshillit të Bashkisë Kamëz Për miratimin e Taksave dhe Tarifave Vendore në Bashkinë Kamëz“;

Të ardhurat nga taksat vendore

Ligji nr. 9632, datë 30.10.2006 "Për sistemin e taksave vendore", me ndryshimet përkatëse, përbën ligjin bazë i cili përcakton rregullat për ushtrimin e të drejtave dhe detyrave të njësive të qeverisjes vendore në drejtim të taksave vendore, mbledhjes dhe administrimit të tyre.

Paketa fiskale e bashkisë për këtë kategori e hartuar dhe me përfshirjen e përfaqësuesve të komunitetit të biznesit e më konkretisht biznesit të madh (juridik) dhe të vogël (fizik), banorëve të njësive administrative, përfaqësues të komunitetit sipas interesit dhe këshilltarë, pasqyron disa politika të rëndësishme për uljen e disa niveleve ligjore/kufi, etj. sipas kompetencave ligjore, si më poshtë:

Në vitin 2024 të ardhurat nga taksat përbëjnë rreth 83.12 % të të ardhurave nga burimet e veta të bashkisë.

Pjesë e rëndësishme në këtë kategori të taksave vendore janë të ardhurat nga taksa e ndikimit në infrastrukturë, e cila zë mbi 60.83 % të totalit të ardhurave të veta dhe më pas vijnë të ardhurat nga taksa mbi pasurinë e paluajtshme 5.21 %, taksa e ndikimit në infrastrukturën arsimore të përkohshme 1. %, dhe më pas të ardhurat nga taksa e mjeteve të përdorura 2.26% etj.

Të ardhurat vendore nga taksat vendore

Të ardhura nga Tatimi i thjeshtuar mbi fitimin për biznesin e vogël

Sipas ligjit 142/2015 dt 17.12.2015, "Për disa ndryshime dhe shtesa me ligjin 9632, date 30/08/2006 "Për sistemin e taksave vendore", i ndryshuar kjo taks për vitin 2024 bëhet zero.

Të ardhura nga Taksa mbi pasurinë e paluajtshme

Këto të ardhura përfshijnë të ardhurat nga :

- Taksa mbi ndërtesat (mbi ndërtesat e banimit dhe mbi ndërtesat e tjera)

- - Taksa mbi tokën bujqësore
- Taksa mbi truallin

a) Të ardhura nga taksa mbi ndërtesat

Taksa mbi ndërtesat e banimit

Baza e taksës është sipërfaqja e ndërtimit në metër katror e ndërtesës ose e pjesës së saj mbi dhe nën nivelin e tokës dhe për çdo kat.

Gjatë vitit parashikohet zgjerimi i bazës së taksapaguesve nëpërmjet:

Bashkia parashikon që të gjejë mbështetje edhe tek institucionet e tjera si Zyra vendore e regjistrimit të pasurisë për saktësimin dhe përpilimin e një regjistri sa më të saktë të banesave në territorin e saj.

Planifikimi i të ardhurave për këtë vit për vitin 2024 është bërë përlogaritje për çdo biznes dhe familje, tek të ardhurat e realizuara vitin e mëparshen, si dhe duke iu referuar tendencës në rritje të kapacitetit të realizimit të të ardhurave ndër vite. Sipërfaqja e ndërtesave të banimit që taksohet është në proces verifikimi këtu futen dhe debite e viti të kaluar.

Persa i përket peshës së të ardhurave nga kjo taksë, nëse i referohemi kategorisë së banesave, pjesa më e madhe e të ardhurave nga taksa mbi ndërtesat e banimit vjen nga banesat e ndërtuara pas vitit 1993.

Të ardhura nga taksa e ndërtesës për biznese

Kjo taksë administrohet nga Bashkia. Baza e taksës është sipas rastit sipërfaqja e ndërtimit në metër katror e ndërtesës ose e pjesës së saj, mbi dhe nën nivelin e tokës dhe për çdo kat. Planifikimi i të ardhurave për vitin 2024 është bërë mbi bazën e sipërfaqes aktuale të bizneseve në juridiksionin e bashkisë.

Kapaciteti totali i sipërfaqes së taksueshme për qëllime biznesi është në proces saktësimi. Ndërsa, nëse i referohemi kategorive të banesave, pjesa më e madhe e të ardhurave nga taksa mbi ndërtesat e tjera të biznesit vjen nga ndërtesat e biznesit për tregti e shërbime.

Të ardhura nga taksa mbi tokën bujqësore,

Kjo taksë administrohet nga Bashkia. Baza e taksës është sipërfaqja e tokës bujqësore, në hektar, në pronësi ose në përdorim të taksapaguesit.

Më lartë paraqitet tabela e të ardhurave nga taksa mbi tokën bujqësore, sipas kategorive të tokës dhe njësive administrative:

Gjatë vitit parashikohet saktësimi i bazës së taksapaguesve nëpërmjet:

Planifikimi i të ardhurave për këtë vit për vitin 2024 është bërë duke u bazuar në kapacitetin aktual të njësive administrative dhe bazuar në parashikimin për saktësimin e bazës së

taksapaguesve nga ana e grupeve te punës, nëpërmjet saktësimit të sipërfaqeve reale dhe kategorizimit të saktë dhe aktual të tokës bujqësore.
Kapaciteti totali i sipërfaqes së taksueshme të tokës bujqësore është ne process vleresimi nga grupet e punes.

Të ardhura nga taksa mbi truallin,

Taksa mbi truallin është një taksë e re që implementohet kater vitet e fundit pas ndryshimeve ligjore fiskale dhe administrohet nga bashkia. Me "Truall" kuptohet një sipërfaqe toke, jo tokë bujqësore, që ndodhet brenda vijës kufizuese të ndërtimit, e përcaktuar nëpërmjet dokumenteve ligjore të planifikimit, të miratuar për të ndërtuar mbi të.

Baza e taksës është sipërfaqja në metër katror.

Për bizneset kjo taksë administrohet nga Bashkia.

Planifikimi prej 7,839 mije lekë është bërë duke u bazuar në sipërfaqet aktuale të banesave dhe ndërtesave të tjera.

Gjatë vitit parashikohet saktësimi i bazës së taksapaguesve nëpërmjet:

- ☐ saktësimit dhe vlerësimit të drejtë të sipërfaqeve nëpërmjet grupeve të punës të ngritur për këtë qëllim.

Kapaciteti total i sipërfaqes së taksueshme te truallit është ne process vleresimi nga grupet e punes.

Ndërsa nëse i referohemi kategorive te truallit, pjesa më e madhe e te ardhurave nga kjo takse vjen nga trojet për qëllime biznesi.

Të ardhura nga Taksa e fjetjes në hotel,

Kjo taksë administrohet nga Bashkia.

Me "Hotel" kuptohet çdo subjekt tregtar që jep strehim kundrejt pagesës dhe përfshin emërtimet hotel, motel, stabiliment turistik, shtëpi pritjeje, turizëm familjar dhe çdo objekt tjetër që përdoret për këtë qëllim.

Baza e taksës së fjetjes në hotel është numri i netëve të qëndruara në hotel për person, dhe përcaktohet me ligj.

Detyrimi për taksën i takon klientit që strehohet në hotel, detyrim i cili mbahet nga hoteli për llogari të bashkisë, në territorin e së cilës ndodhet hoteli. Në faturën e hotelit shënohet çmimi i fjetjes, dhe mbi të vlera e taksës.

Planifikimi i të ardhurave prej 283 mije lekë për këtë zë për vitin 2024 është bërë duke parashikuar kapacitetet, numrin e njësive dhe periudhat e shfrytëzimit.

Të ardhura nga Taksa e ndikimit në infrastrukturë,

Taksa e ndikimit në infrastrukturë nga ndërtimet e reja administrohet nga Bashkia.

• Bazuar ne nenin 39 te ligjitnr.107/2014 date 31.07.2014 “per Planifikimin dhe Zhvillimin e territorit(indryshuar) , VKM nr 408 date 13.05.2015 “Per mirtatimin e rregullores se zhvillimit te teritorit” I ndryshuar, ligji nr 142/2015 , në ligjin 9632 dt 30.10.2006, etj taksa e ndikimit në infrastrukturë për ndërtimet e reja përcaktohet në kufijtë 4-8% e çmimit të shitjes për ndërtime për qëllime banimi apo njësi shërbimi nga shoqëritë e ndërtimit, të cilat nuk destinohen për përdorim në sektorin e turizmit, industrisw apo përdorim publik. Çmimi i shitjes për metër katror bazohet në vlerën referuese të vlerës së tregut sipas përcaktimeve të udhëzimit të Këshillit të Ministrave, “Për miratimin e kostos mesatare të ndërtimit të banesave, nga Enti Kombëtar i Banesave”, që miratohet çdo vit. Taksa e ndikimit në infrastrukturë per ndertesa shume kateshe (pallate) te ndryshme nga ato të përmendura më lart është (4+1) % të vlerës së investimit që kërkohe të kryhet. Taksa e ndikimit në infrastrukturë per ndertesa individuale (familjare) te ndryshme nga ato të përmendura më lart është (3+1) % të vlerës së investimit që kërkohe të kryhet Bazuar në Ligjin Nr. 9482 “Për legalizimin, urbanizimin dhe integrimin e ndërtimeve pa leje”, taksa për ndërtesat në proces legalizimi llogaritet dhe tarifa e legalizimit. Planit për vitin 2024 për këtë zë bazohet mbi parashikimin e lejeve për ndërtime të reja dhe shlyerjen e detyrimeve për objektet në proces legalizimi. Taksa e ndikimit në infrastrukturë nga ndërtimet në proces legalizimi administrohet nga Bashkia është në bazë të listave përkatëse. Vjelja e kësaj takse paraqet vështirësi për bashkinë Kamez, pasi subjektet dhe familjarët pasi kryejnë procedurat e legalizimit pranë ALUIZNI-it, kryejnë regjistrimin e pronës pa shlyer detyrimin përkatës. Realizimi i ardhurave nga kjo taksë lidhet dhe bazohet në zbatimin e masave shtrënguese, bllokimin e shërbimit të debitorëve nga bashkia, si dhe në mbështetjen nga ASHK.

Të ardhura nga taksa mbi kalimin e të drejtës së pronësisë për pasuritë e paluajtshme,
Kjo taksë administrohet nga Zyra e Regjistrimit të Pasurive të Paluajtshme.

Taksa me nivelet sipas Ligjit Nr.9632 paguhet para kryerjes së regjistrimit nga personi që kalon të drejtën e pronësisë mbi pasurinë e paluajtshme, dhe vendoset për ndërtesat dhe të gjitha pasuritë nga zyrat e regjistrimit të pasurive të paluajtshme, të cilat, në rolin e agentit tatimor përfitojnë 3% të shumës së arkëtuar dhe diferencën e derdhit për llogari të buxhetit përkatës të bashkisë Kamëz, jo më vonë se data 30 e muajit pasardhës. Planifikimi i kësaj takse bëhet nga agjenti tatimor, i cili është bazuar në eksperiencën e viteve të kaluara të numrit të procedurave të tjetërsimit të pronës të kryera nga vetë ato.

Të ardhura nga taksa e regjistrimit të mjeteve të përdorura,

Bazuar në ligjin 9975 dt. 28.07.2008 “Për Taksat Kombëtare” të ndryshuar përcaktohet administrimi i taksës kombëtare të regjistrimit të mjeteve të përdorura, ku pas arkëtimit nga institucione shtetërore ne rolin e agjentëve tatimorë, një pjesë e këtyre të ardhurave transferohen në buxhetin e njësisë të qeverisjes vendore sipas përkatësisë nga burojnë.

- Referuar pikës 3, të Nenit 4 të Ligjit 9975, Drejtoria e Përgjithshme e Transportit Rrugor në rolin e agjentit tatimor, arkëton detyrimin nga pronari i mjetit për vlerën e taksës për automjetin, para kryerjes së kontrollit teknik vjetor të detyrueshëm të mjetit. Bazuar në numrin e mjeteve të regjistruara, 25% e të ardhurave nga kjo taksë kalon për llogari të Bashkinë Kamëz.

Planifikimi prej i kesaj takse bëhet, duke u bazuar në të dhënat e regjistruara për nivelet e taksave dhe numrin e automjeteve.

Të ardhura nga taksa e tabelës,

Bazuar ne Ligjin Nr. 9632, dt.30.10.2006 "Për sistemin e taksave vendore", taksa e tabelës aplikohet për tre lloje tabelash, të përcaktuara sipas qëllimit të përdorimit dhe mënyrës së vendosjes së tyre:

Tabela për qëllime identifikimi, të cilat nëse janë të trupëzuara në sipërfaqen e ndërtesës ose brenda territorit ku zhvillon aktivitet biznesi. Tabelat me sipërfaqe më të vogël se 2 m² nuk taksohen.

Tabela për qëllime reklamimi, ku përfshihen tabelat që nuk janë brenda territorit të biznesit ose nuk janë të trupëzuara në sipërfaqen e ndërtesës, dhe që mund të jenë të thjeshta ose elektronike.

Tabela për qëllime ekspozimi, ku përfshihen tabelat me karakter të përkohshëm, për ekspozimeve të ndryshme të hapura, panairë, spektakle, stenda reklamuese, banderola, etj. E ardhura nga kjo taksë për vitin 2024 parashikohet të jetë 565 mijë lekë.

Të ardhurat nga tarifat vendore,

Referuar ligjit 139/2015 "Për vetëqeverisjen vendore", neni 35/5, bashkitë krijojnë të ardhura nga tarifat vendore për: shërbimet publike që ato ofrojnë; të drejtën e përdorimit të pronave publike vendore; dhënie e licencave, të lejeve, autorizimeve dhe për lëshimin e dokumenteve të tjera, për të cilat ato kanë autoritet të plotë, me përjashtim të rasteve kur përcaktohet ndryshe me ligj;

Bashkitë vendosin vetë për nivelin, mënyrën e mbledhjes dhe të administrimit të tarifave vendore, në përputhje me politikat dhe parimet e përgjithshme kombëtare të përcaktuara në ligjet në fuqi.

Paketa fiskale e Bashkisë për vitin 2024 e hartuar dhe me përfshirjen e përfaqësuesve të komunitetit dhe të biznesit, pasqyron disa politika të rëndësishme lehtësuese, apo ulje të niveleve nga ajo e llogaritur referuar kostos së shërbimit të ofruar.

Disa prej tyre janë:

- paguajnë 30% të detyrimit kategoritë:

1. Invalidët e punës, të verbërit, të sëmurët paraplegjik dhe tetraplegjik (kryefamiljarë) pa persona madhorë në ngarkim (përveç bashkëshortit/bashkëshortes dhe nqs ka persona modhare të paaftë për punë ose student), të pa aftët të vetmuar.

2. Kryefamiljarë pensionistë pa persona madhorë në ngarkim (përveç bashkëshortit/bashkëshortes);
3. Kryefamiljarët gra me mbi dy fëmijë në ngarkim (nën 22 vjeç).
4. Jetimët me status te jetimit.
5. Për cdo biznes të ri zero rarifa.
6. Janë ulur tarifat familjare për pensionistët pa persona madhor në ngarkim.
7. Janë ulur tarifat për institucionet jo publike arsimore, bizneset që ofrojnë shërbime dhe profesionet e lira.
8. Është hequr tarifa për mbikqyrjen e punimeve për rifiniturat e brendshme, sisteme kapote, mure rrethuese.... (VKM ne. 408 neni. 6 dhe 7).
9. Familjet që trajtohen me ndihmë ekonomike nuk paguajnë taksa dhe tarifa vendore.
10. Kryefamiljarët femra që kanë biznes të vitit paraardhës nuk paguajnë tarifa.
11. Kryefamiljarët të cilët janë emigrant pa banes paguajnë 0 tarifa
12. Kryefamiljarët të cilët janë emigrant me banesë paguajnë vetëm taksën e ndertesës.
13. Familjet të cilat jetojnë në te njejen banesë por rrjedhin nga i njëjti trung familjarë, paguan taksat vetëm njëra familje.

Të ardhura të tjera si nga tatimi mbi të ardhurat që do të jetë 1% e të ardhurave nga Tatimi mbi të ardhurat personale.

Për vitin 2024, tarifat janë parashikuar ne shumën 337,021 mijë lekë, dhe ato përbëjnë rreth 12.03 % të ardhurave nga burimet e veta vendore.

Pjesë e rëndësishme në këtë kategori të të ardhurave nga tarifat janë të ardhurat nga tarifat Për ofrimin e shërbimeve publike, si pastrimi e largimi i mbetjeve, gjelbërimi (dhe ndriçimi publik).

Kriteri bazë për vendosjen e një tarife për shërbimin publik është kostoja e tij, dhe paguhet nga familjet apo bizneset të cilët kontribuojnë dhe e përfitojnë këtë shërbim.

Ngarkesa e tarifimit është shpërndarë duke u bazuar në:

- në llojin e aktivitetit (tregti, shërbim, prodhim, profesion i lirë, fermer, aktivitet transporti, ndërtimi, karburanti, institucion, OJF, etj).
- dhe në statusin e subjektit (familjar, biznes i madh, biznes i vogël, institucion shtetëror, ambulant etj).

Parashikimi i të ardhurave nga biznesi bëhet duke u bazuar në kapacitete, si dhe në shtrirjen e mëtejshme të bazës taksapaguese falë politikave fiskale lehtësuese, përmirësimit të shërbimit dhe marrëdhënies me taksapaguesin, fokusimit në zona me kapacitete të pashfrytëzuara, si dhe sensibilizimin dhe trajtimin e biznesit si partner në dhënien e shërbimeve për komunitetin.

Të ardhura nga tarifa të shërbimit administrativ të bashkisë

Të ardhura nga Tarifat e liçensimit te veprimtarive te transportit

Plani i të ardhurave prej 21,060 mijë lekë të parashikuara për vitin 2024 bazohet tek tarifat e miratuara nga Ministria e Financave për subjekte që pajiset me liçensën dhe çertifikatë përkatëse për transport udhëtarësh ose mallrash.

Të ardhura nga Tarifa e parkimit për mjetet e licencuara dhe për vendparkime publike

Të ardhurat prej 3,700 mijë lekë të planifikuara nga tarifa e parkingut për mjetet që janë pajisur me një liçensë transporti, kur një pjesë e tyre kanë vende të caktuara me sinjalistikë.

Të ardhura nga Tarifa për dhënie liçensë për tregtimin të naftës bruto e n/produkteve

Bazuar në VKM Nr. 970, dt 02.12.2015 "Për përcaktimin e procedurave dhe kushteve për dhënien e liçencave për tregtimin e naftës bruto dhe nënprodukteve të saj", ky zë parashikon të ardhurat vjetore prej 1,800 mijë Lekë nga subjekte me aktivitet karburant, që pajisen me liçensë karburanti.

Tarifë për linjat ajrore dhe nëntokësore (Telefoni, Energji, TV Kabllor, Internet)

Ky zë parashikon të ardhurat vjetore prej 2,086 mijë Lekë.

Të ardhura nga Tarifat e shërbimeve të mbrojtjes nga zjarri

Të ardhurat e parashikuara për vitin 2024 me vlerë 7,500 mijë lekë bazohen në nivelin e tarifave të shërbimeve që kryen struktura e mbrojtjes nga zjarri dhe shpëtimit ndaj shtetasve dhe personave, juridik e fizik, vendas e të huaj, si dhe në realizimin e të ardhurave vitet e kaluara nga kjo strukturë.

Të ardhura nga Tarifa për zënien e hapësirave publike

Baza e taksës për zënie të hapësirave publike është sipërfaqja në m2, e cila vihet në shfrytëzim nga individë dhe subjekte për qëllime biznesi. Taksa llogaritet si detyrim mujor i taksapaguesit.

Parashikimi i të ardhurave është bërë duke ju referuar kapaciteteve të hapësirave publike brenda juridiksionit të Bashkisë.

Të ardhura nga burime të tjera

Referuar ligjit 139/2015 "Për vetëqeverisjen vendore", neni 36, të ardhura nga burime të tjera janë: të ardhurat nga dhënia me qirat e aseteve në pronësi të bashkisë; të ardhurat nga investimet mbi kapitalet; të ardhurat nga titujt dhe të drejtat e tjera të blera nga bashkia; të ardhurat nga fitimi i ndërmarrjeve publike në pronësi; të ardhurat nga partneritetet privat publik.

Bashkitë krijojnë të ardhura nga veprimtaritë e tyre ekonomike, qiratë dhe shitja e pronave, dhuratat, interesat, gjobat, ndihmat ose donacionet. Gjithashtu Bashkitë mund të krijojnë të ardhura nga veprimtaritë e tyre kulturore, sportive dhe të tjera, të përcaktuara me ligj.

Të ardhurat nga kundrvajtje administrative (nga Gjobat)

Gjobat bazohen në ligjin Nr. 10 279, datë 20.5.2010 “Për kundërvajtjet administrative”:

Bazuar në Nenin 6.b, ”Shkeljet që përbëjnë kundërvajtje administrative parashikohen me akte të këshillit bashkiak, për shkelje që nuk janë parashikuar si të tilla në ligje të veçanta, që kanë lidhje me fushat e veprimtarisë së tyre në njësitë territoriale përkatëse, ku, sipas ligjit, ushtrojnë funksionet e veta”.

Bazuar në Nenin 10, “Masa e dënimit me gjobë përcaktohet nga ligji, i cili ka parashikuar kundërvajtjen administrative. Masa e dënimit me gjobë mund të jetë fikse apo e përcaktuar me kufij minimalë dhe maksimalë. Në rastet kur kundërvajtjet administrative parashikohen në aktet e miratuara nga këshilli bashkiak, masa e dënimit përcaktohet në këto akte.

Ky zë me vlerë 10,000 mije lekë parashikon të ardhurat nga gjoba për mosshlyerje detyrimi në afate ligjore nga bizneset, gjoba nga kontrolle dhe inspektime tatimore, gjoba për kundrvajtje administrative që mund të vendosen nga Policia Bashkiake, nga Inspektorati Ndërtimit Vendor etj.

III. Transfertat nga Buxheti i Shtetit

Niveli i tranfertës së kushtezuar dhe pakushtezuar për njësitë e vetëqeverisjes vendore përcaktohet çdo vit në ligjin e buxhetit të shtetit.

III.1 Transferta e pakushtëzuar nga buxheti i shtetit

Transferta e pakushtëzuar nga buxheti i shtetit është e ardhur për njësitë e qeverisjes vendore, e përfituar në formën e dhurimit pa kusht kthimi, pa interes, e cila përdoret për financimin e shpenzimeve për funksionet të njësive të qeverisjes vendore, të përcaktuara në Ligjin nr.139/2015 “Për vetëqeverisjen vendore”.

Formula e re e ndarjes së transfertës së pakushtëzuar identifikon nevojat për shpenzime të bashkive duke u bazuar tek popullsia relative, dendësia e popullsisë për çdo njësi (që kap diferencat në koston e ushtrimit të funksioneve ndërmjet bashkive) dhe tek numri faktik i nxënësve në shkollat 9-vjeçare dhe të mesme në çdo bashki. Përveç ekualizimit të kostove që bëhet nëpërmjet komponentit të dendësisë, formula e re e ndarjes së transfertës së pakushtëzuar sjell edhe ekualizimin e kapacitetit fiskal (të matur nga të ardhurat faktike nga

taksat e ndara ndërmjet qeverisë qendrore dhe asaj vendore), të cilat mbliidhen dhe u transferohen plotësisht ose pjesërisht bashkive nga administrata tatimore qendrore.

Ekualizimi fiskal bazohet në të ardhurat faktike nga tatim fitimi i thjeshtuar i biznesit të vogël, nga taksa vjetore e automjeteve të përdorura dhe taksa e kalimit të pasurisë për pasuritë e paluajtshme të shitura nga personat juridikë.

Totali i transfertës së pakushtëzuar të alokuar në vitin 2024 për Bashkinë Kamez është 767,231 mijë lekë. Krahasuar me vitin 2023 kjo transfertë është 135,434 mijë lekë më shume ose 21.44. %.

III.2 Transferta sektoriale sipas funksioneve.

Totali i transfertës së pakushtëzuar të alokuar në vitin 2024 për Bashkinë Kamez është 377,039 mijë lekë. Krahasuar me vitin 2023 kjo transfertë është 20,505 mijë lekë më shume ose 5.75. %.

Qendra e shërbimeve sociale

Në mbështetje të Ligjit Nr.139/2015, “Për Vetëqeverisjen Vendore”, në ligjin nr. 10296, datë 8.7.2010 “Për menaxhimin financiar dhe kontrollin” në VKM nr. 510, datë 10.5.2015 “Për miratimin e procedurave për transferimin e të drejtave dhe detyrimeve...”, në VKM nr. 70, datë 24.10.2007 “Për transferimin në pronësi të disa bashkive të pronave, të cilat janë në përgjegjësi administrative të Drejtorisë së Përgjithshme të Shërbimit Social Shtetëror” dhe në VKM nr. 60, datë 1.2.2006, përcaktohet se Qendra Polivalente Kamëz, institucion i përkujdesit social, kalon në administrim të pushtetit vendor, Bashkia Kamëz.

Kjo gjë është theksuar dhe në shkresën e Shërbimit Social Shtetëror nr. 2189 prot., datë 23.10.2015 “Për kalimin e Qendrës Polivalente në administrim të Bashkisë Kamëz”.

Në zbatim të VKM-ve të sipërcituara, ky kalim i kësaj Qendre në administrim të Bashkisë Kamëz duhet të shoqërohet me fondet përkatëse nga Shërbimi Social Shtetëror. Por duke parë projektligjin e Buxhetit të Shtetit për vitin 2024, konkretisht tabelën ku janë transferatat e pakushtëzuara dhe sektoriale për bashkitë për vitin 2024, shohim se për Bashkinë Kamëz nuk është parashikuar asnjë fond për Qendrën Polivalente në Kamez.

Ndërsa Programi “Mbrotja sociale”, sipas informacioneve ky zë do të shpërndahet në formën e transfertës së kushtëzuar si dhe në bazë të projekteve që do të paraqesin njësitë e qeverisjes vendore për investime në emergjencat civile.

■ **Shërbimi i mbrojtjes nga zjarri dhe shpëtimi (PMNZSH)**

Programi 03280

Në transfertën sektoriale të vitit 2024, janë fondet për shërbimin e Mbrojtjes nga Zjarri dhe Shpëtimit. Në këto fonde bëjnë pjese fondet për pagat dhe sigurimet shoqërore të punonjësve si dhe shpenzimet operative.

Ministria e Punëve të Brendshme, duhet të transferojë në bashki, inventarin e mjeteve, godinave dhe aseteve të tjera. Gjithashtu, Ministria e Punëve të Brendshme duhet t'ju dërgoj bashkive të gjithë dokumentacionin që lidhet me personelin e këtij shërbimi, kuadrin ligjor dhe të dhëna të tjera që disponon të cilat janë të lidhura me shërbimin.

Standardet dhe kriteret e ofrimit të shërbimit do të bëhen në përputhje me kuadrin ligjor dhe nënligjor në fuqi.

Shuma e alokuar për vitin 2024 është 52,696 mijë lekë,

Duke pasur parasysh nevojat e qytetarëve të Bashkisë Kamëz për pasjen e një stacioni të ri, me mbeshtetjen e qeverisë është në ndertim e sipër stacioni i MZSH-së, kemi nevojë dhe pajisjen dhe mjetet e nevojshme për funksionimin e tij,

Programi 03280

në lekë

	Emertimi	Gr	Prog.	Emertimi i Programit	Art	Totali Vjetor
1	Paga	0	03280	Shërbimi nga zjarri dhe mbrojtja civile	600	30,142,985
2	Sigurime shoqërore	0			601	3,648,600
3	Paga				606	200,000
4	Shpenzime operative	0			602	7,704,000
5	Investime	0			231	11,000,000
	shuma					52,695,585
1	Emergjencat civile	0	03280	Shërbimi nga zjarri dhe mbrojtja civile (emergjencat civile)	602	
2	Emergjencat civile	0			602	
3	Emergjencat civile				606	35,693,464
4	Emergjencat civile	0			231	
	shuma					35,693,464

Personeli mësimor dhe jomësimor në arsimin parashkollor dhe personeli jomësimor në arsimin parauniversitar.

Prog 09120

Në transfertën specifike të vitit 2024, janë fondet për personelin edukativ dhe ndihmës të arsimit parashkollor si dhe fondet për personelin ndihmës të arsimit parauniversitar. Në

- fondet e personelit ndihmës të arsimit parauniversitar nuk përfshihet arsimi i mesëm profesional.

Standardet dhe kriteret e ofrimit të shërbimit do të bëhen në përputhje me kuadrin ligjor dhe nënligjor në fuqi.

Për arsimin parashkollor kopshtet e fëmijëve, edukatorë dhe punonjës në qendrën kulturore të fëmijëve janë alokuar gjithsej 269,278 mijë lekë, perseri nuk është i mjaftueshëm duke krahasuar numrin e objekteve arsimore dhe strukturën. Kjo për arsye të hapjes së çerdheve dhe shtimit të numerit të koshteve me ushqim. Kjo vlerë në bazë të llogaritjeve të bëra, nuk mjafton që të mbulojnë shpenzimet e detyrueshme për paga dhe sigurime për te gjithë nevojat që ka bashkia për pesonel ndihmës dhe edukatore.

Kemi akoma nevojë për shtesë fondi për këtë program.

Për punonjësit e shërbimeve mbështetëse në arsimin e mesëm janë alokuar per vitin 2024 gjithsej 12,324 mijë lekë për paga dhe sigurime shoqërore. Kjo vlerë në bazë të llogaritjeve të bëra, nuk mjafton për mbulojnë shpenzimet e detyrueshme për paga dhe sigurime shoqërore.

Nr	Emertimi	Gr	Prog.	Emertimi I Programit	Art	Viti 2024			
						Totali Vjetor	Kap 1 trasferta Kamëz	Kap 5 te ardhura Kamëz	Kap 1 trasferta sektoriale
1	Paga	0	09120	Arsimi bazë dhe parashkollor	600	273,089,643		90,811,449	182,278,194
2	Sigurime shoqërore	0			601	45,319,773		15,319,773	30,000,000
3	Shpenzime operative	0			602	71,729,980	16,320,000	55,409,980	
4	Shpenz operative Arsimit	0			606	1,000,000			1,000,000
9	Ndihme per nx.te dalluar, bursa etj	0			606	7,000,000		7,000,000	
10	Ndihme per nx.jetim , e probleme sociale rimbursim ushqimi kopshte	0			606	1,500,000		1,500,000	
	shuma					399,639,395	16,320,000	170,041,201	213,278,194
1	Paga	0	09230	Arsimi i mesem I pergjithshem	600	11,406,241		582,621	10,823,620
2	Sigurime shoqërore	0			601	1,885,982		385,982	1,500,000
3	Shpenzime operative	0			602	7,300,000	4,000,000	3,300,000	
7	Ndihme per nx.te dalluar, bursa etj	0			606	4,500,000		4,500,000	
8	Ndihme per nx.jetim, e probleme sociale	0			606	400,000		400,000	
	shuma					25,492,224	4,000,000	9,168,604	12,323,620
1	Paga Aparati	0	10430	Perkujdesi social (çerdhet)	600	67,625,601		18,225,601	49,400,000
2	Sig shoq e shnd				601	11,280,867		5,280,867	6,000,000
3	Ndihme ek emergjente				606	600,000			600,000
4	Shpenzime operative				602	35,210,220	15,000,000	20,210,220	
5	Investime				231				
	Shuma					114,716,688	15,000,000	43,716,688	56,000,000

Rrugët rurale

Në transfertën specifike të vitit 2024, janë fondet për rrugët rurale të transferuara nga qarku në bashki të tjera.

Standardet dhe kriteret e ofrimit të shërbimit do të bëhen në përputhje me kuadrin ligjor dhe nënligjor në fuqi.

Për këtë funksion për vitin 2024 janë akorduar zero fonde për këtë zë me gjithë kërkesat e vazhdueshme që janë bërë nga ana jonë.

Administrimi i pyjeve

Në transfertën specifike të vitit 2024, janë fondet për Shërbimin Pyjor. Në këtë fond bëjnë pjesë fondet për pagat dhe sigurimet shoqërore të punonjësve si dhe shpenzimet operative. Standardet dhe kriteret e ofrimit të shërbimit do të bëhen në përputhje me kuadrin ligjor dhe nënligjor në fuqi.

Për këtë funksion për vitin 2024 janë alokuar 584 mijë lekë, që do të përdorën paga

Ujitja dhe Kullimi

Në transfertën specifike të vitit 2024, janë fondet për ujitjen dhe kullimin. Në këtë fond bëjnë pjesë fondet për pagat dhe sigurimet shoqërore të punonjësve si dhe shpenzimet operative.

Për këtë funksion për vitin 2024 janë alokuar 4,100 mijë lekë, numri i punonjësve është 2. Standardet dhe kriteret e ofrimit të shërbimit do të bëhen në përputhje me kuadrin ligjor dhe nënligjor në fuqi.

Fond për Emergjencat Civile

Për vitin 2024 është alokuar fond me vlerë 0 mijë lekë por ky fond do planifikohet në vitin 2024 në formën e transfertes së kushtezuar kjo bazuar në Ligjin nr. 45 datë 18.07.2019 "Për Mbrojtjen Civile" ku kërkohet të planifikohet ky zë në masën 4%. Ndërkohë që nga Bashkia Kamëz është planifikuar 1% e totalit të buxhetit pa përfshirë transfertën sektoriale në shumën totale prej 35,693 mijë lekë.

Nr	Emertimi	Gr	Prog.	Emertimi i Programit	Art	2024
						Totali Vjetor
1	Paga	0	04240	Menaxhimi i infrastruktures së ujitjes dhe kullimit		
2	Sigurime shoqërore	0			600	7,296,157
3	Shpenzime operative	0			601	1,182,969
	shuma				602	8,479,127

Fondi i Zhvillimit të Rajoneve

Njësitë e qeverisjes vendore, përfitojnë fonde nga Buxheti i Shtetit nëpërmjet Fondit për Zhvillimin e Rajoneve. Ky fond përfitohet për financimin e projekteve për të cilat aplikojnë njësitë e qeverisjes vendore, në fushat e infrastrukturës rrugore vendore, arsimit, shëndetësisë, kulturës, etj.

Aplikimi për fonde bëhet pranë Fondit Shqiptar të Zhvillimit për objektet e infrastruktures rrugore dhe shërbimeve publike dhe pranë Ministrive të Linjës për fushat e tjera si arsimit, kultura etj.

Projektet miratohen nga Komiteti i Zhvillimit të Rajoneve, mbi bazën e politikave dhe programeve të zhvillimit të rajoneve të Shqipërisë i cili përcakton edhe masën e kontributit/bashkëfinancimit nga njësitë e qeverisjes vendore. Komiteti merr vendime bazuar në raportet e sekretariateve teknike të Ministrive të Linjës, të cilat bëjnë vlerësimin tekniko-ekonomik dhe listimin e projekteve të propozuara nga njësitë e qeverisjes vendore, bazuar në VKM nr.135, datë 03.02.2010 për “Përcaktimin e kriterëve për ndarjen e Fondit për Zhvillimin e Rajoneve”.

Bashkia Kamëz ka aplikuar në të gjitha thirrjet që janë hapur nga KZHR, me projekte shumë konkurruese, projekte që kanë një impakt shumë të madh në komunitet.

Ne jemi të gatshëm për bashkëfinancim që ti përfitojmë këto projekte.

Bashkia Kamëz paraqet listën e projekteve të investimeve kapitale prioritare për aplikim në thirrjet herëpasheshme që publikohen nga Fondi i zhvillimit të rajoneve.

Lista bashkëlidhur janë kërkesa që i janë bërë Qeverisë për financim projektsh nga FZHR.**4.3 Transferta e kushtëzuar**

Transferta e kushtëzuar përbëhet nga fondet e deleguara për mbulimin e shërbimit të Gjendjes Civile, fondet për mbështetje me ndihmë ekonomike për familjet në nevojë, për Përsosur me Aftësi të Kufizuar, këto fonde alokohen gjatë viti 2024. Këtu ngremë shqetësimin se Kamza ka një numër të kufizuar të familjeve që trajtohen me ndihmë ekonomike, me gjithë nevojat në rritje që ka në këtë zë shpenzimi.

IV. Parashikimi i shpenzimeve për vitin 2024-2026

Parashikimi i shpenzimeve për vitin 2024 është 3,946,385 mijë lekë,

Gjatë vitit 2024, përmes këtyre shpenzimeve të planifikuara, Bashkia e Kamëz synon të punojë duke iu përgjigjur detyrimeve dhe funksioneve të përcaktuara me ligj:

- ☐ Administrata vendore
- ☐ Emergjencat civile
- ☐ Planifikimi, administrimi dhe kontrolli i territorit sipas mënyrës së përcaktuar me ligj.
- ☐ Ndërtimi, rehabilitimi dhe mirëmbajtja e rrugëve vendore, trotuareve dhe shesheve publike vendore;
- ☐ Mbledhja, largimi dhe trajtimi i mbetjeve urbane;
- ☐ Parqet, lulishtet dhe hapësirate gjelbra publike;
- ☐ Prodhimi, trajtimi, transmetimi dhe furnizimi me ujë të pijshëm
- ☐ Mbledhja, largimi dhe trajtimi i ujërave të ndotura;
- ☐ Mbledhja dhe largimi i ujërave të shiut dhe mbrojtjen nga përmbytjet në zonat e banuara;
- ☐ Ndërtimi, rehabilitimi dhe mirëmbajtja e varrezave publike si dhe garantimi i shërbimit publik të varrimit;
- ☐ Shërbimi i dekorit publik;
- ☐ Ndriçimi i mjediseve publike
- ☐ Transporti publik vendor
- ☐ Hartimi i planeve dhe programeve për zhvillimin ekonomik lokal;
- ☐ Ngritja dhe funksionimi i tregjeve publike dhe të rrjetit të tregtisë;
- ☐ Mbështetja për zhvillimin e biznesit të vogël nëpërmjet veprimtarive nxitëse, të tilla si panaire e reklama në vende publike;
- ☐ Publikim i broshurave informative, krijimit të portaleve me profil ekonomik etj.
- ☐ Dhënie e granteve dhe ndihmave financiare për mbështetjen e aktiviteteve të biznesit të vogël dhe të mesëm, sipas mënyrës së përcaktuar në legjislacionin në fuqi.
- ☐ Administrimi i infrastrukturës vendore të ujitjes dhe kullimit të tokave si dhe menaxhimi i institucioneve në shërbim të këtij funksioni, sipas mënyrës së përcaktuar me ligj;
- ☐ Administrimi i sistemit të informacionit dhe kadastrës së tokave bujqësore.
- ☐ Ndërtimi, rehabilitimi dhe mirëmbajtja e ndërtesave arsimore të sistemit shkollor parauniversitar.
- ☐ Sistemi arsimor parashkollor në kopshte.
- ☐ Ndërtimi dhe administrimi i banesave për strehimin social, sipas mënyrës së përcaktuar me Ligj bashkia do të jetë partnere.
- ☐ Krijimi dhe administrimi i shërbimeve sociale për shtresat në nevojë, personat me aftësi të kufizuar, fëmijët, gratë, të moshuarit etj., sipas mënyrës së përcaktuar me ligj.
- ☐ Ndërtimin dhe administrimin e qendrave për ofrimin e shërbimeve sociale lokale.
- ☐ Në bashkëpunim me ministrinë përgjegjëse për mirëqenien sociale, krijojnë fondin social për financimin e shërbimeve, sipas mënyrës së përcaktuar me ligj.
- ☐ Zhvillimi, dhe promovimi i vlerave kulturore me interes lokal si dhe administrimi i objekteve që lidhen me ushtrimin e këtyre funksioneve.
- ☐ Organizimi i aktiviteteve kulturore dhe promovimi i identitetit kombëtar dhe lokal si dhe administrimi i objekteve që lidhen me ushtrimin e këtyre funksioneve.
- ☐ Zhvillimi, mbrojtja, dhe promovimi i bibliotekave dhe ambienteve për lexim me qëllimin e edukimit të përgjithshëm të qytetarëve.

- ☐ Programet/projektet rinore
☐ Organizimi i aktiviteteve sportive dhe rekreacionale, zhvillimi dhe administrimi i institucioneve dhe objekteve që lidhen me ushtrimin e këtyre funksioneve.

V. Programet e Zhvillimit të Bashkisë.

Tabele permbledhese per te gjitha programet per vitin 2024

Nr	Emertimi	Gr	Prog.	Emertimi i Programit	Art	Viti 2024			
						2024	Kap 1	Kap 5	Kap 1
						Totali Vjetor	trasferta Kamez	te ardhura Kamez	trasferta sektoriale
1	Paga Aparati	0	01110	Planifikim. Menaxhim dhe administrim	600	154,525,465	90,000,000	64,525,465	
2	Sig shoq e shnd Aparati	0			601	25,028,802	14,000,000	11,028,802	
3	Paga Aparati				606	1,000,000		1,000,000	
4	Shpenzime operative aparati	0			602	98,210,000	44,930,000	53,280,000	
5	Shpenzime operative keshilli bashkiak				602	2,986,700		2,986,700	
6	Incestime Projekte	0			230	11,042,035		11,042,035	
8	Inv te viteve ne vazhdim	0			231	0		0	
9	Investime 2024	0			231	152,200,000	0	152,200,000	
10	Fond kontigjence	0			609	40,000,000		40,000,000	
11	Fondi rezerve	0			609	20,000,000		20,000,000	
12	% I K. Qarkut	0			604	2,802,116		2,802,116	
13	1% tatimet	0			604	233,765		233,765	
	shuma					508,028,882	148,930,000	359,098,882	0
1	Paga Aparati	0	03140	Sherbimet e policise vendore	600	31,743,941	12,000,000	19,743,941	
2	Sig shoq e shnd Aparati	0			601	5,146,833	2,000,000	3,146,833	
	shuma					36,890,774	14,000,000	22,890,774	0
1	Paga	0	03280	Sherbimi nga zjarri dhe mbrojtja civile	600	30,142,985			30,142,985
2	Sigurime shoqerore	0			601	3,648,600			3,648,600
3	Paga				606	200,000			200,000
4	Shpenzime operative	0			602	7,704,000			7,704,000
5	Investime	0			231	11,000,000			11,000,000
	shuma					52,695,585	0	0	52,695,585
1	Emergjencat civile	0	03280	Sherbimi nga zjarri dhe mbrojtja civile (emergjencat civile)	602				
2	Emergjencat civile	0			602				
3	Emergjencat civile				606	35,693,464		35,693,464	
4	Emergjencat civile	0			231				
	shuma					35,693,464	0	35,693,464	0
1	Paga Aparati	0	4130	Mbeshtetja per zhvillim	600	12,273,109	7,000,000	5,273,109	
2	Sig shoq e shnd Aparati	0			601	1,989,912	1,200,000	789,912	

3	Shpenzime operative per rinine e te tjera	0		ekonomik	602	10,778,333		10,778,333	
	shuma								
1	Paga	0				25,041,354	8,200,000	16,841,354	0
2	Sigurime shoqerore	0			600	14,141,128	8,000,000	6,141,128	
3	Shpenzime operative	0	04220	Sherbimet e bujqesise, tokes(kadastra)	601	2,387,409	1,600,000	787,409	
4	Investime	0			601			0	
	shuma				601			0	
						16,528,537	9,600,000	6,928,537	0
1	Paga	0							
2	Sigurime shoqerore	0	04240	Menaxhimi i infrastruktures se ujites dhe kullimit	600	7,296,157		3,761,548	3,534,609
3	Shpenzime operative	0			601	1,182,969		617,103	565,866
	shuma				602			0	
						8,479,127	0	4,378,652	4,100,475
1	Paga	0							
2	Sigurime shoqerore	0	04260	Menaxhimi i Pyjeve dhe Kullotave	600	583,612			583,612
3	Shpenzime operative	0			601				
	shuma				602				
						583,612	0	0	583,612
1	Investime te viteve ne vazhdim	0							
2	Investime te viteve ne vazhdim ngs v 2023	0	04520	Rrjeti rrugor rural	231	719,603,276	235,888,000	483,715,276	
	Investime te v 2024				231	481,669,962	79,992,803	401,677,159	
	shuma				231	319,288,727		319,288,727	
1	Paga Aparati	0				1,520,561,965	315,880,803	1,204,681,163	0
2	Sig shoq e shnd Aparati	0	04570	Transporti Publik	600	15,923,907	7,000,000	8,923,907	
	shuma				601	2,581,837	1,000,000	1,581,837	
						18,505,744	8,000,000	10,505,744	0
1	Menaxhimi i mbetjeje te integruara	0	05100	Menaxhimi i mbetjeje					
	Menaxhimi i mbetjeje te integruara	0	05100		602	132,628,680		94,571,445	38,057,235
	shuma				602	22,104,780		22,104,780	
						154,733,460	0	116,676,225	38,057,235
1	Investime te viteve ne vazhdim	0							
2	Inv. Te reja Ujesjelles Kanalizime v 2024	0	06370	KUZ	231	4,888,025		4,888,025	
	shuma				231				
1	Paga Aparati	0				4,888,025	0	4,888,025	0
2	Sig shoq e shnd Aparati	0	06140	Urbanistika & Planifikim Urban vendor	600	62,114,414	35,000,000	27,114,414	
	Shpenzime per projektete dhe Integrimin	0			601	10,048,934	7,000,000	3,048,934	
	shuma				602				
1	Inv. sherbime publike te viteve ne vazhdim	0				72,163,347	42,000,000	30,163,347	0
2	Inv. sherbime publike v 2024	0	06260	Sherbimet publike vendore	231	5,404,725		5,404,725	
	shuma				231	17,604,758		17,604,758	
1	Paga	0				23,009,483	0	23,009,483	0
2	Sigurime shoqerore	0				60,094,320	40,000,000	20,094,320	
	Paga	0	08220	Trashegimia kulturore, eventete artistike dhe kulturore	601	9,709,148	5,000,000	4,709,148	
3	Shpenzime operative	0			606	400,000		400,000	
4	Sporti Investime	0			602	11,301,000		11,301,000	
	Shuma kultura				231	130,164,285		130,164,285	
						211,666,753	45,000,000	166,666,753	0
1	Paga Aparati	0							
2	Sig shoq e shnd Aparati	0	10430	Perkujdesi social (ndihma ekonomike& pak)	600	35,322,680	20,000,000	15,322,680	
3	Ndihme ek emergjente	0			601	5,727,075	4,000,000	1,727,075	
4	te tjera ndihma	0			606	13,000,000		13,000,000	
					606	2,000,000		2,000,000	

	Shuma					56,049,755	24,000,000	32,049,755	
1	Paga Aparati	0	10430	Perkujdesi social (qendra multifunkionale)	600	11,072,582	2,000,000	9,072,582	
2	Sig shoq e shnd Aparati	0			601	1,795,263	1,000,000	795,263	
3	Shpenzime operative	0			602	1,750,000		1,750,000	
4	te tjera ndihma				606			0	
	Shuma					14,617,846	3,000,000	11,617,846	0
1	Paga	0	10661	Strehimi social (strehim+emergj pag)	600	14,656,216	7,000,000	7,656,216	
1	Sigurime shoqerore	0			601	2,376,299	1,000,000	1,376,299	
1	Investime Partneritet per Strehimin	0			231	624,206		624,206	
	Investime Partneritet per Strehimin	0			231	1,624,206		1,624,206	
1	Partneritet per Strehimin	0			606	43,921,200		43,921,200	
	Planifikim I fondit 3% strehimi				606	49,440,000		49,440,000	
	shuma					112,642,127	8,000,000	104,642,127	0
1	Paga sporti dhe administrata e arsimit	0	08130	Sport dhe argëtim	600	35,079,738	17,000,000	18,079,738	0
2	Sigurime shoqerore	0			601	5,625,074	3,300,000	2,325,074	0
3	Shpenzime operative	0			602	8,466,000	0	8,466,000	0
4	Sporti Transfera te Basketbolli	0			604	9,600,000		9,600,000	0
5	Sporti Transfera te peshengritja	0			604	3,420,000		3,420,000	
	Shpenzime operative				606	200,000		200,000	
6	Sporti Investime	0			231	22,411,819		22,411,819	
	Shuma Sporti					84,802,631	20,300,000	64,502,631	0
1	Paga	0	09120	Arsimi bazë dhe parashkollor	600	273,089,643		90,811,449	182,278,194
2	Sigurime shoqerore	0			601	45,319,773		15,319,773	30,000,000
3	Shpenzime operative	0			602	71,729,980	16,320,000	55,409,980	
4	Shpenz operative Arsimi	0			606	1,000,000			1,000,000
5	Shpenz operative Arsimi	0			602			0	
6	Investime te reja Arsimi 9-vjeçar v 2024	0			231	27,286,040		27,286,040	
7	Investime te reja Arsimi 9-vjeçar te viteve te kaluara	0			231	1,255,473		1,255,473	
9	Ndihme per nx.te dalluar, bursa etj	0			606	7,000,000		7,000,000	
10	Ndihme per nx.jetim , e probleme sociale rimbursim ushqimi kopshte	0			606	1,500,000		1,500,000	
	shuma					428,180,908	16,320,000	198,582,714	213,278,194
1	Paga	0	09230	Arsimi i mesem I pergjithshem	600	11,406,241		582,621	10,823,620
2	Sigurime shoqerore	0			601	1,885,982		385,982	1,500,000
3	Shpenzime operative	0			602	7,300,000	4,000,000	3,300,000	
4	Shpenz operative Arsimi	0			602				
7	Ndihme per nx.te dalluar, bursa etj	0			606	4,500,000		4,500,000	
	Ndihme per nx.jetim, e probleme sociale	0			606	400,000		400,000	
	shuma					25,492,224	4,000,000	9,168,604	12,323,620
1	Paga Aparati	0	10430	Perkujdesi social (çerdhet)	600	67,625,601		18,225,601	49,400,000
2	Sig shoq e shnd				601	11,280,867		5,280,867	6,000,000
3	Ndihme ek emergjente				606	600,000			600,000
4	Shpenzime operative				602	35,210,220	15,000,000	20,210,220	
5	Investime				231				

	Shuma					114,716,688	15,000,000	43,716,688	56,000,000
	Ndermarja e Pastrim Gjelberimit e Treg								
1	Nd.Pastr.Gjelberimit paga	0	6260	Nd.Gjelberim e Treg	600	122,369,196	40,000,000	82,369,196	
2	Nd.Pastr.Gjelberimit sig shoq	0			601	19,246,616	10,000,000	9,246,616	
3	Nd.Pastr.Gjelberimit shp operative ndihma	0			606	1,000,000		1,000,000	
3	Nd.Pastr.Gjelberimit shp operative	0			602	45,728,450		45,728,450	
	Inv. sherbime publike Nd pastrim Gjelbetim e Treg				231	34,620,000		34,620,000	
	Shuma Nd Pastrim Gjelberimi					222,964,262	50,000,000	172,964,262	0
	Ndermarja e Sherbimeve Publike								
1	Paga	0	06260	Sherbimet publike vendore	600	88,749,104	30,000,000	58,749,104	
2	Sig shoq e shnd Aparati	0			601	13,350,448	5,000,000	8,350,448	
3	Shpenzime operative sherbime publike	0			602	69,200,000		69,200,000	
	Shpenzime operative ndihma sherbime publike				606	697,000		697,000	
4	Investime Nd Sherb Publike	0			231	25,450,000		25,450,000	
	shuma					197,446,552	35,000,000	162,446,552	0
	TOTAL I SHPENZIMEVE					3,946,385,105	767,230,803	2,802,115,582	377,038,721
	Totali I burimeve financimit					3,946,385,105	767,230,803	2,802,115,582	377,038,721
						0	0	0	0

P.1 Programi i Administratës Vendore (Planifikim, Menaxhim, Administrim)

Politika e Programit. Politika e këtij programi konsiston në përmirësimin e funksionimit dhe menaxhimit të Bashkisë Kamez, zhvillimit të kapaciteteve menaxhuese dhe në garantimin e përmirësimit të vazhdueshëm të burimeve njerëzore dhe përdorimit me efektivitet të burimeve financiare të Bashkisë.

Programi i administratës vendore përcakton menaxhimin dhe mbështetjen administrative për programet e tjera të punës, veçanërisht në vazhdimësinë e zhvillimit të kapaciteteve menaxhuese në të gjitha nivelet e institucionit për të mundur përgatitjen, zhvillimin dhe zbatimin e politikave dhe kuadrit ligjor në funksion.

Meqënëse qeverisja e mirë ndërlidhet me aftësinë e Bashkisë për të siguruar shërbimin më të mirë për komunitetin, çdo anëtar është aktiv për të dhënë **kontributin e tij. Prandaj**, për ne ekziston një nevojë e vazhdueshme që Bashkia të veprojë si lehtësuese duke iu prirë qytetarëve:

- ☐ drejt të menduarit strategjik,
- ☐ duke i përfshirë ata në çështjet e pushtetit lokal,
- ☐ duke i bërë partnerë në zgjidhjen e problemeve.

Politikat e vazhdueshme, të cilat do të zbatohen nga administrata e bashkisë do të jenë:.

❖ **Qeverisja jonë lokale do të bazohet në parimet e sundimit të ligjit, përgjegjësisë, llogaridhënies, besimit, transparencës, efektivitetit, efikasitetit, partneritetit dhe koherencës.**

I. Krijimi i një strukture menaxhuese cilësore, duke krijuar mundësi dhe lehtësi për perthithjen e burimeve njerëzore profesionale dhe në funksion të zbatimit të qëllimeve dhe objektivave të Bashkisë për orfrimin e shërbimeve ndaj qytetarëve.

II. Përfshirja e qytetarëve, grupeve të interesit, komunitetit në përgjithësi, në proceset vendimmarrëse me qëllim krijimin ose përmirësimin e politikave publike, procedurave dhe praktikave lokale në favor të krijimit mirëqenies së qytetarëve.

Dixhitalizmi i administratës publike do të jetë një nga prioritetet tona në kuadër të programit të administratës vendore.

Ne jemi të angazhuar për të shtuar dhe promovuar shërbimet elektronike për qytetarët, biznesin dhe administratën. Prioritet do të jetë rritja e transparencës dhe përmirësimi i shërbimeve në administratën publike vendore, tashmë në një shtrirje të re territoriale. Qytetari do të ketë mundësi që për të gjitha shërbimet që sot ofrohen nga Bashkia, të aplikojë dhe përfitojë shërbimin në çdo Njësi Administrative.

Synimet:

- Strukturë e burimeve njerëzore funksionale që përmbush detyrimet dhe përgjegjësitë, funksioneve dhe kompetencave të reja për pushtetin vendor;
- Funksionimi normal i të gjithë administratës së Bashkisë së nëpërmjet ofrimit të shërbimeve mbështetëse bazë.
- Infrastrukturë funksionale pajisjesh informatike
- Ndërtimi i një sistemi aplikativ informatik për administrimin e taksave dhe tarifave vendore.
- Bashkëpunim me antarët e këshillit vendore dhe ndërlidhësit me komunitetin për realizimin e objektivave.

Aktivitetet që synohen të realizohen

- ✓ Realizimi i pagesës së pagave dhe të sigurimeve shoqërore për nëpunësit dhe punonjësit e bashkisë.
- ✓ Plotësimi i kërkesave për kushte normale të punës në administratë.
- ✓ Sigurimi i materialeve dhe shërbimeve speciale.
- ✓ Realizimi i shërbimeve ndaj të tretëve.
- ✓ Realizimi i shpenzimeve të transportit.
- ✓ Sigurimi i levizjes së nëpunësve dhe realizimi i shpenzimeve të transportit.
- ✓ Mirëmbajtja e mjeteve të transportit, pajisjeve të zyrave dhe vet ambienteve të zyrave nëpërmjet realizimit të shpenzimeve të mirëmbajtjes së zakonshme.
- ✓ Realizim i i shpenzimeve për pritje përcjellje.
- ✓ Realizimi i shpenzimeve të tjera operative.

Buxheti i Programit i Administratës Vendore (Planifikim, Menaxhim, Administrim)

Për realizimin të aktiviteteve të Programit: Planifikim, Menaxhimit dhe Administrimit vendor planifikohet buxheti me vlerë totale 508,029 mijë lekë, nga të cilat kryesoret janë shpenzimet për paga dhe sigurime shoqërore, shpenzime operative dhe investime, gjithashtu tek ky program kemi parashikuar dhe fond për ndihmë ekonomike emrgjente, transferimet në keshillin e qarkut dhe tatimet, si dhe fondin e kontigjences dhe fondin rezervë.

Nr	Emertimi	Gr	Prog.	Emertimi I Programit	Art	Viti 2024			
						2024	Kap 1	Kap 5	Kap 1
						Totali Vjetor	trasferta Kamez	te ardhura Kamez	trasferta sektoriale
1	Paga Aparati	0	01110	Planifikim, Menaxhim dhe administrim	600	154,525,465	90,000,000	64,525,465	
2	Sig shoq e shnd Aparati	0			601	25,028,802	14,000,000	11,028,802	
3	Paga Aparati				606	1,000,000		1,000,000	
4	Shpenzime operative aparati	0			602	98,210,000	44,930,000	53,280,000	
5	Shpenzime operative keshilli bashkiak				602	2,986,700		2,986,700	
6	Investime Projekte	0			230	11,042,035		11,042,035	
8	Inv te viteve ne vazhdim	0			231	0		0	
9	Investime 2024	0			231	152,200,000	0	152,200,000	
10	Fond kontigjence	0			609	40,000,000		40,000,000	
11	Fondi rezerve	0			609	20,000,000		20,000,000	
12	% I K. Qarkut	0			604	2,802,116		2,802,116	
13	1% tatimet	0			604	233,765		233,765	
	shuma					508,028,882	148,930,000	359,098,882	0

P.1 Marrëdhëniet me Jashtë. Përshkrimi. Gjetja e burimeve alternative të financimit për projektet e Bashkisë dhe plotësimi shpeshherë i bashkëfinancimit me burimet njerëzore të Bashkisë.

Politika e Programit. Politika e këtij programi synon të koordinojë marrëdhëniet dhe projektet me institucione dhe partnerë ndërkombëtare dhe të ndjekë veprimtarinë me jashtë të administratës së bashkisë

Objektivat e politikës së programit;

- Të negociojë dhe krijojë partneritetet me organizata, donatore dhe aktore ndërkombëtare, për mbështetjen e projekteve bilaterale
- Të nxisë bashkëpunimet me bashkitë dhe komunat binjake të qytetit, për të aplikuar projekte të përbashkëta në fusha të ndryshme, dhe të kërkojë për lidhje të reja në fushën e binjakëzimit midis institucioneve të qeverisjes vendore.
- Të kujdeset për hartimin dhe zbatimin e projekteve të financuara nga Bashkimi Europian.
- Të organizojë veprimtarinë me jashtë të administratës së bashkisë
- Të nxisë dhe bashkëpunojë për promocionin e qytetit në fushën ndërkombëtare.

Produktet që synohen të ofrohen;

- Gjetjen e burimeve alternative të financimit të projekteve të saj.
- Aplikimi për çdo thirrje për projekte nga partnerët e huaj dhe do të vazhdojmë me intensitet kontaktet dhe bashkëpunimin me : Bashkitë Binjake , Rrjetet Ndërkombëtare , Organizatat dhe donatorë , Projektet e Bashkimit Europian.

Nr	Emertimi	Gr	Prog.	Emertimi I Programit	Art	Viti 2024			
						2024	Kap 1	Kap 5	Kap 1
						Totali Vjetor	trasferta Kamez	te ardhura Kamez	trasferta sektoriale
1	Paga Aparati	0	4130	Mbeshtetja per zhvillim ekonomik	600	12,273,109	7,000,000	5,273,109	
2	Sig shoq e shnd Aparati	0			601	1,989,912	1,200,000	789,912	
3	Shpenzime operative per rinine e te tjera	0			602	10,778,333		10,778,333	
	shuma					25,041,354	8,200,000	16,841,354	0

P.2 Programi i Planifikimit urban (Urbanistikë vendore)

Politika e programit. Në përmbushje të këtij vizioni, janë hartuar objektiva strategjike , të cilët synojnë të specifikojnë fokusin e zhvillimit të Bashkisë gjatë viteve të ardhshme. Është synuar që objektivat strategjike të jenë të prekshme, specifike dhe të monitorueshme, për të siguruar zbatueshmërinë e tyre. Për këtë arsye, janë përcaktuar edhe disa tregues monitorimi e vlerësimi për secilin objektiv strategjik, të cilët mund të detajohen dhe përmirësohen gjatë punës që Bashkia do të kryejë për zbatimin e kësaj strategjie.

Përshkrimi i programit

Territori i ri administrativ i Bashkisë, qoftë për nga morfologjia e terrenit dhe burimet natyrore, ashtu edhe nga mënyra e zhvillimit në vite, është një territor shumë i larmishëm dhe dinamik.

- Ky territor përmban potenciale të shumta zhvëllimore për shfrytëzimin e kësaj larmie në funksion të mirëqënies së qytetarit.
- Programi i menaxhimit të territorit mbulon gjithë territorin administrativ të bashkisë me të gjitha llojet dhe karakteret e territorit si ajo urban, rural, bujqësor, natyror apo sipërfaqe ujore.

Përshkrimi i politikave

Një nga politikat bazë për planifikimin, administrimin dhe kontrollin e territorit të Bashkisë do të jetë zhvillimi i integruar i tij. Ne synojnë jo vetëm zhvillimin vendor të secilës pjesë përbërëse të bashkisë, por edhe integrimin e tyre me njëra-tjetrën për të siguruar mirëfunksionimin e të gjithë territorit si një organizëm i vetëm.

Zhvillimi dhe menaxhimi territorial i Bashkisë do të bazohet mbi parimet e bashkëpunimit ndërvendor dhe ndërkufitar për të siguruar rolin kyç që do të ketë bashkia në zhvillimin rajonal, si dhe në parimin e integritetit territorial të brendshëm, për të siguruar një zhvillim të qëndrueshëm të të gjithë territorit të administruar nga Bashkia në kontekstin e zhvillimit ekonomik, mobilitetit, burimeve natyrore, duke ju përgjigjur dinamikave zhvillimore demografike.

Plani i Përgjithshëm Vendor (PPV) është sfida kryesore që do ketë administrata e Bashkisë. (megjithatë për Kamzen është hartuar PPV, duhet implementimi me njësitë administrative që janë shkrire).

Nëpërmjet këtij dokumenti çdo njësi vendore do t'i përcaktohet një pasaportë zhvillimi. Përmes kësaj, PPV shmang zhvillimet e fragmentarizuara dhe kaotike duke nxjerrë në pah potencialet reale të çdo zone. Orienton banorët, komunitetin dhe investitorët vendas ose të huaj në investime të qëndrueshme.

Synimet:

- Hartimi i Planit të Përgjithshëm Vendor për Bashkinë e Kamzës në përputhje me instrumentat e planifikimit.
- Realizimi dhe azhurnimi i Sistemit të Adresave në të gjithë territorin e Bashkisë.

Nr	Emertimi	Gr	Prog.	Emertimi i Programit	Art	Viti 2024			
						2024	Kap 1	Kap 5	Kap 1
						Totali Vjetor	trasferta Kamez	te ardhura Kamez	trasferta sektoriale
1	Paga Aparati	0	06140	Urbanistika & Planifikim Urban vendor	600	62,114,414	35,000,000	27,114,414	
2	Sig shog e shnd Aparati	0			601	10,048,934	7,000,000	3,048,934	
	Shpenzime per projektete dhe Integrimin				602				
	shuma					72,163,347	42,000,000	30,163,347	0

P.3 Programi i Infrastrukturës rrugore

Politika e Programit. Politika e këtij programi konsiston në ofrimin e një infrastrukture sipas standardeve bashkëkohore në të gjithë komponentët e saj, të shtrirë në të gjithë territorin, me qëllim që t'iu mundësojë qytetarëve qarkullim normal në ecjen e këmbësorëve dhe qarkullimin e mjeteve, krijimin e kushteve infrastrukturore dhe organizative për një mirëmbajtje të vazhduar të sistemit të ndicimit publik.

Pershkrimi i Programit. Programi i Mirëmbajtjes së rruge trotuareve dhe ndicimit publik në gjithë territorin, parashikon mirëmbajtjen e vazhdueshme të rrugëve kryesore, trotuareve, segmenteve rrugore, rehabilitimin e rrugeve të zhavoruara, mirëmbajtjen e sistemit të ndicimit të qytetit me qëllim përmirësimin e vazhdueshëm të kushteve për komunitetin. Tashmë rrjeti rrugor urban i qytetit lidhet me rrjetin kombëtar rrugor. Për realizimin të aktiviteteve të Programit: Infrastruktura Rrugore vetëm për investime në këtë program janë planifikuar me vlerë totale 1,435,462 mijë lekë.

Objektivat e Programit

Bazë e të dhënave për mirëmbajtjen e rrugëve dhe trotuareve;

- Rrugë urbane të mirëmbajtura
- Sheshe të mirëmbajtura
- Trotuare të mirëmbajtura
- Të mirëmbahet rrjeti ekzistues i ndicimit publik dhe të mundësohet mbulimi i zonave të reja me ndricim.

INVESTIMET:

Në total investimet e reja

për vitin 2024 janë planifikuar shuma 1,045,962 mijë lekë, nga këto do të likujdohen në vitin 2024 shuma prej 319,289 mijë lekë.

Ndërsa për investimet që janë në process janë planifikuar 1,201,273 mijë lekë.

Projekt - Buxheti 2024 për investime ka parasysh:

- Planin Urban i cili është miratuar në vitin 2022 me Vendim të Keshillit Bashkiak. Në planifikimin e shpenzimeve për investime është pasur parasysh orientimi i

- qeverisjes vendore që të shkohet drejt rritjes së investimeve në shërbimet publike (rrugë, ujësjellës etj).
- Qëllimet dhe objektivat e qeverisjes vendore (rritja e nivelit të investimeve, përmirësimi i raportit investime / shpenzime funksionimi.).
- Përshkrimin e programeve (planifikimi i shpenzimeve për investime me emërtimet përkatëse).
- Investimet t'i shërbejnë sa më shumë komunitetit për t'u bërë një bashki model dhe pjesë integruese e metropolit.
- Është pasur parasysh strategjia e zhvillimit të Bashkisë Kamëz, si dhe plani rregullues i tij.
- Është llogaritur kostoja e plotë për çdo projekt (edhe për financimet e pjesshme të vitit 2024 është llogaritur kostoja e plotë).
- Buxhetin faktik të viteve paraardhëse (sidomos 3 vitet e fundit).

Në vitin 2024 parashikohet të perfundojnë pjesa më e madhe e investimeve në vazhdim nga viti 2022-2023.

Lista e Investimeve për vitin 2024

Nr	EMERTIMI I OBJEKTIT	Vendndodhja	Vlera e plote	Financuar
1	2	3	6	2024
2	Te tjera Investime			
3	Investime Partneritet per projekte me donator te huaj e vendas		1,000,000	1,000,000
4	Paisje te ndryshme		30,000,000	5,000,000
5	Blerje Kompjuterash+ printera		1,400,000	1,400,000
6	Paisje te ndryshme topografike		7,800,000	7,800,000
8	Ndërtim i parkimit me 1 kat nëntokë, objekti 3 kat të Bashkisë Kamëz dhe rehabilitimi i sheshit		2,000,000	2,000,000
	Shuma		450,000,000	135,000,000
1	Rikonstrukcion Pallati I Kultures		492,200,000	152,200,000
	Amfiteatri,shkallaret,terrene sportive		170,000,000	51,000,000
	Shuma sherbime publike prog 08220		263,880,951	79,164,285
1	Investime te ndryshme programi 06260		433,880,951	130,164,285
	Vendosja Kangjellash ne rrugen Kryesore		2,000,000	2,000,000
	Shuma sherbime publike prog 06260		25,000,000	15,604,758
			27,000,000	17,604,758

1	Fushat e Sportit Valias (bashkefinancim bashkia& federata sport) 50% me 50% vlera e plate eshte 149,412,126 (njqind e dyzete e nentemilion e katerqind e dymbedhje mije e njqind e njezete e gjashte leke		74,706,063	22,411,819
	Shuma sherbime publike prog 08130		74,706,063	22,411,819
1	Rehabilitim investime v 2024 (dr.strehimi) e tj		1,624,206	1,624,205
	SHUMA prog 10661		1,624,206	1,624,206

Investime Infrastruktura Rrugore Kamez

1	Ndertim Rruget " Burimi+Gucia+Faik Hoxhaj(ish miqesia)+3 seg. pingule merrugen Faik Hoxha,	Kamez 5	29,374,046	8,812,212
2	Ndertim Rruget "Dibra+Aspirata+paralel me AMC+Amc+Qafe Mali+"Dom Nikoll Kaçorri"+ seg. Pingul me Blv. Nene tereza+ dy seg pingul me rr.Demokracia,	Blloku 1 Bathore7	44,505,250	13,351,575
3	Ndertim Rruget "Teuta, Kacaniku, Kelmendi+Seg,kacaniku+Legjendaret+Delvine+Jezerce"	Blloku 2 Bathore7	74,934,915	22,480,474
4	Ndertim Rruget "Margegaj+Shishtavec+Terthore+Topojan+Shtigjen+Surroj+paralel me Lluga"	Blloku 3 Bathore7	54,079,827	16,223,948
5	Ndertim Rruget "Zapod+Kol Idromeno+Frang Bardhi+Gjon buzuku+Jeronin Derada+Syri I Kalter+Seg.1+Hena Neptun+Helmut Kol"	Blloku 4 Bathore 7	43,993,311	13,197,993
6	Ndertim Rruget "Lucie Miloti +Leke Dugagjini+Peqin+Marie Logoreci+ rruga paralel me Peqinin+ rruga pingul me Azem Hajdarin+Synej+seg.1+seg.2"	Blloku 5 Bathore 7,4	67,091,183	20,127,355
7	Ndertim Rruget "Pjeshkore, Velipoje + rrugicat+rruga pingul me Hekuran Deda+Ballsh(vazhdim)"	Valias	69,755,140	20,926,542
8	Ndertim Rruget "Korabi+ Rikonstrukion rruga Albanet(pjesa e Pare)+Ndertim 4 rrugicat pingul me rrugen Gjirokastra"	Valias	52,472,130	15,741,639
9	Ndertim Pedonale nga Rruga Liria-Skenderbeu+Ndertim rruga Zit Noka	Frutikulture	84,235,708	25,270,712
10	Ndertim Rruget" Ernest Koliqi+Sander Prosi"+Rikonstrukion Rruga Silvio Berlusconi"	Frutikulture	64,041,006	19,212,302
11	Rikonstrukion Rruga Lunxheria+Ndertim Rruga paralel me Lunxherine+Rruga pingul me rrugenDuresi+Seg. pingul me rrugen Lure+Rruga Korçare+rruga Kozare	Laknas	78,690,085	23,607,025
	Shuma KAMEZ		663,172,599	198,951,780
Investime Infrastruktura Rrugore Paskuqan				
1	Ndertim Rruget" Mustafa Kruja+Musa Fratari+Myslim Peza+Mustafa Kacaci+Mustafa Ataturku+Mujo Ulqinaku" plus rruga pingul me rrugen Azem Hakdari	Babrru Koder e Kuqe	67,528,035	20,258,411
2	Ndertim Rruget "Xhemali Dervishi + Rruga Pingul me rrugen "Xhemali Dervishi", Fushe Kercik+ Pashko Vasa"	Babrru Koder e Kuqe	41,475,665	12,442,700
3	Ndertim Rruga "Betim Muco"	Babrru Koder e Kuqe	88,646,586	26,593,976

4	Ndertim Rruget "Seg. Lidhja e Prizrenit + Rruga "Lasgush Poradeci + seg+ Laze Ferraj+ Lefter Talo + Lek Sidromi"	Paskuqan 1, Koder	54,660,947	16,398,284
5	Ndertim Rruget "Hasan Tahsin+ Hasan Gerxhaliu+Haxhi Isuf banka+Inajete Dumi+Asim Aliko 1 +Asim Aliko 2"	Paskuqan 1	69,444,867	20,833,460
6	Ndertim Rruget "Hoxha Tahsim+Hajredin bylyshi+Dhori Qirjazi+Shen Ismaili+Ndertim trotuare + Ndricim rruga Isa Boletini+Ndertim trotuare + Ndricim rruga Halim Xhelo	Paskuqan 1	46,033,722	13,810,116
	Shuma Paskuqan		367,789,823	110,336,947
	Mbikqyres Kolaudues		15,000,000	10,000,000
	TOTAL KAMEZ & PASKUQAN progr 04520		1,045,962,422	319,288,727
	MZSH			
	Blerje kopresor per furnizimine AP3		800,000	800,000
	Blerje Aparati per frunizimin e AP3		700,000	700,000
	Blerje Autoshkalle per Zjarrfikesen		9,500,000	9,500,000
	Shuma mzsh		11,000,000	11,000,000
	Arsimi			
1	Rikonstruksion Shkolla e kopshte+Lyerje		3,000,000	3,000,000
2	Te ndryshme arsimi 9-vjeçar		1,000,000	1,000,000
3	Blerje Automjeti		3,000,000	3,000,000
4	Ndertim Kopshti Babrru Qender		67,620,132	20,286,040
	Shuma Investime Prog 09120		74,620,132	27,286,040

LISTA E INVESTIMEVE NË VAZHDIM NGA VITI 2023

Nr		likujdim v 2024	likujdim v 2025	likujdim v 2026
1	Ndertim Rruga Blloku Paskuqan, Rr. Abdy! Elmazi+Rr. Ali Kelmendi+Rr. Xheladin Beqiri+Rr. Papa Gjon Pali+Rr. asim Vokshi+Rr Vaso Pasha+Rr Ahmet Vokshi+Rr Ahmet Zogu +Rr Leka Zogu Paskuqan Babrru Viti 2023 Viti 2024, kontrate nr 3599 dt 27.04.2023, njoftim fituesi nr 3438 dt 20.04.2023	13,887,282	13,887,282	0
2	Ndertim trotuare+KUB+Ndricim I rrugeve Paskuqan 2+ rruga Dragobia	24,640,060	24,640,060	5,475,569
3	Rikonstruksion Rruga "Azem Hajdari"	19,576,368	19,576,368	9,788,184
4	Ndertim Rruget "Dyseldorf+Bujari+Prishtina+Rruga pingul me Europeni+Dea+Rruga te Colis+ Hiresia"	22,972,747	22,972,747	11,486,374
5	Ndertim Rruget "Ahtisari+Vaqqar+Vllazerimi "	23,670,255	23,670,255	14,949,635
6	Ndertim Rruget "Haki Stermilli+Ujemisht+Akademia+Dine Doda"	16,818,810	16,818,810	10,622,406
7	Ndertim Rruget "Shkodra+ rruga pingul me rrugen Jon+Rruga e Re"	25,891,609	25,891,609	16,352,595

8	"Rikonstruksion Rruga Nene Tereza"+ Nderim Rruget " Ramadan Sino+Lukove+Linie+Butrinti+ seg.pingul me rrugen Fushe Arrez" plus segmenti Lezhe	35,871,968	35,871,968	22,655,980
9	Rikonstruksion Rruga"Shkendija"	18,047,605	18,047,605	4,010,579
10	Nderim rruga I Harkut te Triumfit (vazhdim)+Kun	13,881,996	13,881,996	8,767,576
11	Nderim Rruget Seg Bulqiza + Rr Kalis +Seg rr Torino + Seg rr Kalersia + Rr Ferit Uruçi+ Segm Rr Derjan + Seg Rr Pjeter Arbrori ,rr Blloku Bathore 2 . Seg Rruga Zall-Reç +rr Engjejt , rr Zerqan , Rr Adem Ahmet Hysenaj	21,181,416	21,181,416	13,377,317
12	Nderim Rruget Blloku Bathore 3 +4 deri tek Rruga Ibrahim Basha , Rruga Shupenze+ Rruga Padre Mateo Rici + Rruga Tomin+ Rruga Shen Pali Rruga Pingul me rrugen Skavice + 2 Rruga Paralele	14,655,949	14,655,949	9,256,389
13	Nderim Rruget " Ndreko Rino+ Mustafa Xhani"	21,061,865	21,061,865	13,302,231
14	Nderim Rruget " Josif Mihalë + rrugicat(Rruga pingul me Lidhja e Prizrenit +Jusuf Gervalla) + Llazo Palluqi + Llambro Andoni + Memo Meta"	26,656,394	26,656,394	16,835,617
15	Nderim Rruget Riveshje Rruga Hajri Skeja Paskuqan 2 , Vreshte+ Rruga Ali Demi dhe Rruga Pingul me Pedonalen ne Paskuqan I	30,512,938	30,512,938	6,780,653
16	Nderim Rruget Agim Nivica +Segmenti I Rruges Adem Jashasri +2 Rrugica pingul me Rrugen Abdyl Elmazi + Hajri Skeja + Gani Duraku +Rruga Hysen Cino (ndricimi)+Ali Ibra	29,802,747	29,802,747	18,822,788
17	Nderim rruget Haziz Ndreu +Filip Shiroka Rruga Asdreni +Vehbi Dibra + Irfan Strazimiri + Demir Gashi + Nikoll Kacorri +Iliaz pashe Dibra+ Dede Plani	29,791,320	29,791,320	18,815,571
18	Nderim Rruget 28 Nentori "+I Maji	31,202,881	31,202,881	19,707,083
19	Nderim Rruget "Vojo Kushi + Vicens Prenushi+Rruga pingul me Koferencen e Mukjes+Shtejfen Gjecovi"+Mihal Grameno plus segmenti sulciman vokshi	29,937,600	29,937,600	18,907,958
20	Nd. Rruget Mbreteresha Geraldin + Rr. Teuta+ Rr. Mbreti Gent+ Rr. Mati Prenushi + Rr. Abaz Hoxha + Seg Rr. Mark Tirta + Rr. Koço MUKA + Trotuare e Rr. Mark Tirta , Pask. IKoder+Rruga Mehmet Gjevori +seg.pingul me rrugen Paskuqan	19,844,856	19,844,856	12,533,593
21	Nderim KUN Pjesa Fundore e Kanalit ne Laknas (Rruga Hekuran Deda Laknas , - shkarkimi ne Rruga Mic Sokoli ne Domje te Bashkise Vore)	3,792,097		
22	Shtim me pllaka ne trotuaret e Rruges Fushe Arrez Valis Bashkia Kamez	2,971,200		
23	Mbikqyes Kolaudies	5,000,000		
23	Investime ne infrastrukturen rrugore nga periudhat e meparshme deri 31.12.2022 por qe jane planifikuar me tre vite buxhetore	736,674,242		

Bashkia Kamëz është një bashki e re dhe si e tillë nevojat për investime janë shumë të mëdha, megjithë punën që është bërë vazhdimisht në realizimin e investimeve. përsëri nevojat janë të mëdha. Në përzgjedhjen e projekteve që do të financohen në vitin 2024, janë patur parasysh takimet që janë organizuar me komunitetin, kërkesat e tyre ballafaqimi në terren me gjendjen aktuale.

• Gjithashtu është patur parasysh impakti social, ekonomik i çdo investimi në veçanti.

P. 4 Programi i Shërbimeve Publike

Gjatë vitin 2022 është krijuar ndërmarrja e Shërbimet Publike.

Përshkrimi i programit

Programi i ofrimit të shërbimeve publike qytetarëve, bizneseve dhe të gjithë komunitetit në të gjithë territorin administrative të bashkisë përbën një nga kolonat kryesore të programit buxhetor.

Ky program përmbledh disa nga funksionet e veta të bashkise, të cilat përmbajnë shërbimet më jetike për komunitetin siç janë: mbledhja, largimi dhe trajtimi i mbetjeve urbane, prodhimi, trajtimi, transmetimi dhe furnizimin me ujë të pijshëm, mbledhja, largimi dhe trajtimi i ujërave të ndotura, mbledhja dhe largimi i ujërave të shiut dhe mbrojtja nga përmbytjet në zonat e banuara, ndërtimi, rehabilitimi dhe mirëmbajtja e varrezave publike, shërbimi i dekorit publik dhe ndriçimi i mjediseve publike. Shërbimet publike, për nga rëndësia e tyre, ndikojnë direkt në cilësinë e jetesës së qytetarëve dhe janë një parakusht për zhvillimin social ekonomik për të gjithë territorin e Bashkisë.

Politikat e programit

Bashkia e Kamzës është e angazhuar të garantojë për të gjithë qytetarët e saj shërbime publike cilësore në të gjithë territorin e saj pamvarësisht vendodhjes së tyre.

Përmirësimi i efikasitetit dhe efektivitetit të shërbimeve publike, modernizimi i tyre nëpërmjet përmirësimit të vazhdueshëm të teknologjisë, si dhe përmirësimi i performancës së menaxhimit të shpenzimeve, duke garantuar të gjitha standartet ligjore, do të jetë një politikë kostante në ofrimin e të gjitha shërbimeve publike nga ana e saj.

Bashkia do të garantojë rritjen e transparencës në lidhje me ofrimin e shërbimeve publike, do të sigurojë pjesëmarrjen e publikut në procesin e planifikimit dhe ta orientojë atë sipas nevojave të qytetarëve.

Synimet:

Rritja e cilësisë së shërbimit të pastrimit,

Shtimi dhe mirëmbajtja e sipërfaqeve të gjelberta,

Përmirësimi i treguesve të monitorimit të shërbimit të furnizimit me ujë të pijshëm të qytetarëve.

Përmirësimi i funksionimit të rrjetit të kanalizimeve të ujërave të bardha (shiut) dhe të zeza, në qytet dhe grykëderdhjeve kryesore për të evituar problematikat e ndryshme.

■ Mirëmbajtje e varrezave publike.

Buxhetimi i Programit të Shërbimeve Publike

Për realizimin e aktiviteteve/projekteve të Programit të Shërbimeve Publike planifikohet buxheti me vlerë totale 197,446,552 mijë lekë, ndër të cilat më kryesoret janë shpenzimet për paga e sigurime shoqerore, në masën 52 % dhe 48 % janë shpenzime operative dhe Investime për shërbime publike.

Nr	Emertimi	Gr	Prog.	Emertimi I Programit	Art	Viti 2024		
						2024	Kap 1	Kap 5
						Totali Vjetor	trasferta Kamez	te ardhura Kamez
	Ndermarja e Shërbimeve Publike							
1	Paga	0	06260	Shërbimet publike vendore	600	88,749,104	30,000,000	58,749,104
2	Sig shoq e shnd Aparati	0			601	13,350,448	5,000,000	8,350,448
3	Shpenzime operative shërbime publike	0			602	69,200,000		69,200,000
	Shpenzime operative ndihma shërbime publike				606	697,000		697,000
4	Investime Nd Shërb Publike	0			231	25,450,000		25,450,000
	shuma					197,446,552	35,000,000	162,446,552

Buxhetimi i Programit të Nd. Pastrim Gjelberim e Treg parashikohet në shumën 22,964 mijë leke.

Te shpenzimet operative përfshihen dhe shpenzimet për gjelbërimin e qytetit.

Nr	Emertimi	Gr	Prog.	Emertimi I Programit	Art	Viti 2024		
						2024	Kap 1	Kap 5
						Totali Vjetor	trasferta Kamez	te ardhura Kamez
	Ndermarja e Pastrim Gjelberimit e Treg							
1	Nd. Pastr. Gjelberimit paga	0	6260	Nd. Gjelberim e Treg	600	122,369,196	40,000,000	82,369,196
2	Nd. Pastr. Gjelberimit sig shoq	0			601	19,246,616	10,000,000	9,246,616
3	Nd. Pastr. Gjelberimit shp operative ndihma	0			606	1,000,000		1,000,000
3	Nd. Pastr. Gjelberimit shp operative	0			602	45,728,450		45,728,450
4	Nd. Pastr. Gjelberimit shp operative ndihma	0			606			0
	Inv. shërbime publike Nd pastrim Gjelbetim e Treg				231	34,620,000		34,620,000

Shuma Nd Pastrim Gjelberimi				222,964,262	50,000,000	172,964,262
-----------------------------	--	--	--	-------------	------------	-------------

P.5 Transporti publik dhe lëvizshmëria

Përshkrimi i programit

Ndryshimet dinamike dhe llojet e kërkesave për udhëtime, ndryshimi i stilit të jetës, rritja e hapësirës territoriale dhe rritja demografike, kanë nxitur kërkesën për një infrastrukturë transporti me efikasë, plane të integruara për zhvillimin urban, përballimin e kërkesës për lëvizje dhe administrimin e trafikut në qytet.

Në shërbimin e transportit publik urban operohet me operator privat, me 4 shoqëri të cilat mbulojnë 10 linja. Kanë në dispozicion 80 autobuze urban që ofrojnë transportin publik.

Megenëse Bashkia Kamëz ndodhet jo shumë larg nga kryeqyteti (në një distancë prej 7 km), qasja e transportit dhe sidomos me transport publik urban është relativisht e lehtë.

Linja e transportit publik ndër me kryesoret dhe me të vjetrat që lidh Kamzën me Tiranën është një linjë tradicionalisht e rregullt, dhe me shumë sukses. Por njëkohësisht një numër i konsiderueshëm i shërbimeve të transportit publik urban nëpërmjet 10 linjave janë në dispozicion për qytetarët e Kamzës brenda zonës hapësinore administrative të saj.

Mobiliteti ose lëvizshmëria ka të bëjë me përdorimin më të mirë të infrastrukturës rrugore, duke i dhënë përparësi mënyrave aktive dhe të qëndrueshme të lëvizjes (ecje, pedalim, transport publik, etj.).

Me rëndësi rrënjësore është konsolidimi i linjave të transportit publik.

Për të favorizuar përdorimin e rrugës nga këmbësorët dhe biçikletat, si dhe për të promovuar një kulturë të re për përdorimin e mjeteve të transportit publik, ne do të përcaktojmë zonat me shpejtesi të limituar 30 km /orë.

Shërbimi i transportit publik do të mbulojë të gjithë zonën urbane.

Synimet:

Mirëmbajtja dhe përmirësimi i sinjalistikës horizontale nëpërmjet vijëzimit si dhe përmirësimi i sinjalistikës vertikale.

Riorganizimi i linjave të transportit dhe përmirësimi i kushteve të transportit publik.

Do të zhvillohen politika të qëndrueshme dhe integruese për transportin publik urban, transportin me mjete private, infrastrukturën kryesore dhe ndihmëse dhe përdorimin e territorit.

Vizioni i Bashkisë Kamëz për transportin publik urban synon një qasje të integruar të zhvillimit ekonomik të qytetit të përmirësimit të jetës së qytetarëve dhe të mbrojtjes së

- ambjentit kundrejt zhvillimit të rrjetit rrugor dhe një transporti publik të shpeshtë, të shpejtë, të besueshem dhe komfort.

Strategjia synon aplikimin e menyrave bashkëkohore për të mundësuar një qarkullim të qëndrueshëm dhe zhvillim social ekonomik i cili do të integrojë rregullimin e të dyja formave të transportit privat dhe publik, duke përcaktuar një ekuilibër midis tyre.

E gjithë kjo strategji për transportin publik urban do të jetë e integruar me Planin e Përgjithshëm Vendor të Bashkisë Kamëz, ku zhvillimi i transportit publik urban synon të zgjerojë më tej rrjetin e shërbimit të këtij transporti në aspektin e zhvillimit të transportit me autobus.

Nr	Emertimi	Gr	Prog.	Emertimi i Programit	Art	Viti 2024			
						2024	Kap 1	Kap 5	Kap 1
						Totali Vjetor	trasferta Kamez	te ardhura Kamez	trasferta sektoriale
1	Paga Aparati	0	04570	Transporti Publik	600	15,923,907	7,000,000	8,923,907	
2	Sig shoq e shnd Aparati	0			601	2,581,837	1,000,000	1,581,837	
	shuma					18,505,744	8,000,000	10,505,744	0

P.6 Programi i Zhvillimit Ekonomik

Përshkrimi i programit të zhvillimit ekonomik

Bazuar në përvojat më të mira të nismave të financuara nga Bashkimi Evropian, për zbatimin e politikave zhvillimore, ndërmjet të tjerave, do të përdorim në mënyrë të kombinuar dy mjete të sprovuara për efikasitetin e tyre:

- ☐ Zhvillimin Lokal të Udhëhequr nga Komuniteti
- ☐ Investimet e Integruara Territoriale.

Synojmë që zhvillimi lokal i udhëhequr nga komuniteti të mobilizojë dhe të përfshijë komunitetet dhe organizatat lokale për të kontribuar në arritjen e qëllimeve për rritje të zgjuar, të qëndrueshme dhe gjithëpërfshirëse, duke nxitur kohezionin territorial.

Përshkrimi i politikave të zhvillimit ekonomik

Tre janë politikat në të cilat Bashkia do të fokusojë përpjekjet e saj:

Mbështetje për përmirësimin e kushteve për fillimin dhe zhvillimin e biznesit. Synimi është që strukturat e ngritura – administrata e bashkisë, apo agjenci/qendra biznesi të mbështetura nga Bashkia – të jenë të specializuara dhe të ofrojnë shërbime të cilësisë së lartë (dhënie informacioni ligjor, fiskal, orientim bazuar në studimet zhvillimore të Bashkisë).

- Në Bashkinë e Kamzes di te synohet zbatimi i programit të kompjuterizuar për regjistrimin dhe administrimin e biznesit, si dhe administrimin e taksave vendore.

Thjeshtim dhe reduktim të procedurave administrative:

- ☐ Nëpërmjet politikave fiskale dhe shpërndarjes së drejtë të ngarkesës tatimore;
- ☐ Përcaktimi i nivelit të tarifës sipas llojit të aktivitetit;

Rritja e aftësisë konkurruese të ndërmarrjeve. Synimi është që ndërmarrjet në territorin e Bashkisë të bëhen më konkurruese në tregjet vendore dhe ndërkombëtare nëpërmjet inovacionit, zhvillimit dhe përkrahjes së markave rajonale, zhvillimit të zinxhirëve të vlerës dhe përmirësimit të sistemeve të shpërndarjes;

Zhvillimi i fuqisë punëtore të kualifikuar sipas kërkesave aktuale dhe të ardhshme të tregut përmes arsimit, trajnimit dhe ritrajnimit. Synimi është që disponueshmëria e punësimit të rritet.

Përmes përmirësimit të trajnimit të ofruar (qendrat të punësimit, programet e reja mësimore në arsimin profesional) fuqia punëtore do të jetë më konkurruese dhe e trajnuar më mirë.

Nr	Emertimi	Gr	Prog.	Emertimi I Programit	Art	Viti 2024			
						2024	Kap 1	Kap 5	Kap 1
						Totali Vjetor	trasferta Kamez	te ardhura Kamez	trasferta sektoriale
1	Paga Aparati	0	4130	Mbeshtetja per zhvillim ekonomik	600	12,273,109	7,000,000	5,273,109	
2	Sig shoq e shnd Aparati	0			601	1,989,912	1,200,000	789,912	
3	Shpenzime operative per rinine e te tjera	0			602	10,778,333		10,778,333	
	shuma					25,041,354	8,200,000	16,841,354	0

P.7 Programi i Bujqesisë dhe zhvillimit rural

Pershkrimi i programit

Zhvillimi i Zonave Rurale bazohet në politikën që sjellë popullsinë dhe ekonominë në një barazpeshë.

Synimi afatgjatë kryesor do të jetë racionalizimi i modelit të fshatrave përsa i përket përdorimit të tokës, infrastrukturës rrugore e nëntokësore dhe shërbimeve komunale në lidhje me burimet ekonomike të shfrytëzueshme.

Përshkrimi i politikave

Ne kemi si prioritet që për këto zona të:

- Mbrojmë tokat bujqësore nga ndërtimet kaotike, duke nxitur dhe duke vënë rregulla të qarta për përqendrimin e ndërtimeve drejt qendrave përkatëse për secilën zonë. Në këtë mënyrë synojmë të ofrojmë shërbime cilësore me një kosto minimale;
- Rehabilitojmë rrjetin e drenazhimit dhe ujitjes, si parakusht për zhvillimin bujqësor.
- Investime në infrastrukturën bujqësore e kryesisht në sistemet e ujitjes, kullimit dhe mbrojtjes nga përmytja.
- Mbrojtjen e tokës nga dëmtimet, erozioni, moçalizimi, etj.;
- Saktësimi dhe regjistrimi i të drejtave të pronësisë mbi tokën bujqësore dhe kategorive të tjera në hapësirën rurale.
- Promovimi dhe marketingu i produkteve bujqësore.

Viti 2024 Në lekë

Nr	Emertimi	Emertimi	Gr	Prog	Ilog	Shuma leke
1	Kadastra	Paga	0	04220	600	14,141,128
2	Kadastra	Sigurime shoqerore	0	04220	601	2,387,409
3	Kadastra	Shpenzime operative	0	04220	602	0
	Shuma					16,528,537

Synimet:

Krijimi, plotësimi, përditësimi i regjistrit të pronave bujqësor

Buxhetimi i programit të Bujqësisë dhe zhvillimit rural (transferte specifike ujitja dhe kullimi)

Për realizimin e aktiviteteve/projekteve të Programit Bujqësisë dhe zhvillimit rural planifikohet buxheti me vlerë totale. Për këtë program kemi bërë kërkesa të vazhdueshme pranë Ministrisë së linjës, pasi siç kemi theksuar dhe më lart Bashkisë sonë nuk i është akorduar asnjë fond për investime si dhe fondi për paga, sig shoq e operative është i pamjaftueshëm.

Viti 2024 Në lekë

Nr	Emertimi	Emertimi	Gr	prog	Ilog	Shuma leke
1	Ujitja dhe kullimi	Paga	0	04240	600	7,296,157
2	Ujitja dhe kullimi	Sigurime shoqerore	0	04240	601	1,182,969
3	Ujitja dhe kullimi	Shpenzime operative	0	04240	602	

Shuma					8,479,127
-------	--	--	--	--	-----------

P.8 Programi i Mjedisit dhe mbrojtjes së pyjeve e kullotave.

Përshkrimi i programit

Programi i Mbrojtjes së Mjedisit mbulon sigurimin dhe përmirësimin e cilësisë së jetës, sigurimin e kushteve për zhvillimin e qëndrueshëm të qytetit, nëpërmjet përmirësimit të cilësisë dhe reduktimit të ndotjes së ajrit, ujit, tokës dhe ndotjes akustike.

Ka për qellim zhvillimin e qëndrueshëm dhe shumë funksional të burimeve pyjore dhe kullosore, që të sigurojnë ekuilibrin biologjik të ekosistemeve, ruajtjen e sipërfaqeve pyjore, rritjen e prodhimtarisë dhe afësisë ripërtritëse të tyre, parandalimin e degradimit të mëtejshëm të tokës. Një komponente e rëndësishme e programit është dhe mbrojtja dhe përmirësimi i mjedisit ujor, të ujerave sipërfaqësore, lumenjve dhe liqenit dhe ujrave nëntokesore.

Përshkrimi i politikave të programit

Politika e Programit të Mbrojtjes së Mjedisit synon mbrojtjen e mjedisit, ruajtjen dhe përmirësimin e tij, parandalimin dhe pakësimin e rreziqeve ndaj jetës e shëndetit të qytetareve, përmes bashkëpunimit me komunitetin e Bashkisë e shoqërinë civile.

Për hartimin dhe zbatimin e planeve nëpërmjet forcimit të zbatimit të kushteve të lejes mjedisore që synon parandalimin e krijimit të hotspotëve të reja, ndërmarrjes së veprimeve për rritjen e nivelit të ndërgjegjësimit gjithëpërfshirës. Në fushën e mbrojtjes së natyrës bashkëpunim me të gjitha institucionet rajonale për të bashkëpunuar për ruajtjen e biodiversitetit dhe përmirësimi i statusit të ruajtjes për llojet dhe habitatet që janë pjesë e mbrojtur me ligje dhe konventa të veçanta.

Politikat e këtij programi kanë për qellim zhvillimin e qëndrueshëm dhe shumë funksional të burimeve pyjore dhe kullosore, që të sigurojnë ekuilibrin biologjik të ekosistemeve pyjore, ruajtjen e sipërfaqeve pyjore, rritjen e prodhimtarisë dhe afësisë ripërtritëse të pyjeve, parandalimin e degradimit të mëtejshëm të tokës.

Një politikë shumë e rëndësishme e programit është shfrytëzimi racional i burimeve ujore, shpërndarjen e drejtë të tyre sipas qëllimeve të përdorimit, si edhe mbrojtjen e tyre nga ndotja.

Nr	Emertimi	Emertimi	Gr	Prog	Viti 2024	
					Ilog	Në lekë
1	Menaxhimi I pyjeve dhe kullotave	Paga	0	04260	600	583.612
2	Menaxhimi I pyjeve dhe kullotave	Sigurime shoqerore	0	04260	601	0
	Shuma					583,612

P.9 Arsimit parauniversitar dhe edukimi

Përshkrimi i programit

Programi i arsimit parauniversitar dhe edukimit parashikon veprimtarinë ekonomike, financiare dhe atë të shërbimit në mirëmbajtjen e kopshteve, cerdheve dhe shkollave 9-të vjecare, të mesme të përgjithshme dhe profesionale që janë brenda territorit dhe juridiksionit të Bashkisë.

Sistemi arsimor ka rëndësi të madhe në rritjen e zhvillimit ekonomik dhe social të komunitetit tonë.

Shkolla duhet t'i mundësojë çdo fëmije që të ketë rezultate të kënaqshme në mësim, të jetë i sigurtë, i shëndetshëm dhe aktiv në jetën komunitare.

Me ndarjen e re territoriale, Bashkia duhet të sigurojë mirëmbajtjen e një numri të madh institucionesh arsimore. (shkolla, kopshte, ...etj), që kërkojnë një vëmendje të veçantë. Synimi ynë është menaxhimi me efikasitet i fondeve për arsimin dhe krijimi i mundësive për një zhvillim e shfrytëzim cilësor të infrastrukturës së institucioneve arsimore në të gjithë territorin e Bashkisë. Tabela bashkelidhur tregon për nr e shkollave e kopshteve.

Në kuadër të reformës së re administrative të qeverisjes vendore do të jenë pjesë e këtij programi edhe delegimi i funksioneve të reja si: Arsimit parashkollor (kopshtet e fëmijëve), edukatorë dhe punonjës në Qendrat Kulturore të Fëmijëve, punonjësit e shërbimeve mbështetëse në arsimin bazë, arsimin 9-vjecar (Parashkollor dhe të Qendres Kulturore), punonjësit e shërbimeve mbështetëse të Arsimit të Mesëm.

Përshkrimi i politikave

Krijimi i sistemit të menaxhimit të informacionit në sektorin e arsimit parauniversitar dhe mbulimi i plotë i territorit me institucione të arsimit parauniversitar.

Sigurimi i shërbimeve mbështetëse, cilësore në të gjithë territorin, për institucionet e edukimit parauniversitar dhe atij parashkollor gjatë procesit të realizimit të programit mësimor vjetor.

Përmirësimi i sistemeve të edukimit dhe trajnimit profesional dhe ndërlidhja e politikës arsimore me politikën social-ekonomike.

Mbështetja dhe promovimi i cilësisë së mësimdhënies dhe i rezultateve të larta në shkollë.

Promovimi dhe nxitja e hapjes së strukturave të edukimit jashtë orarit mësimor, për të plotësuar një nga të drejtat bazë të fëmijëve, siç është argëtimi, loja, sporti etj.

Synimet:

- Synimi ynë është menaxhimi me efikasitet i fondeve për arsimin dhe krijimi i mundësive për një zhvillim e shfrytëzim cilësor të infrastrukturës së institucioneve arsimore në të gjithë territorin e Bashkisë.

Për realizimin e aktiviteteve/projekteve të Arsimit parauniversitar dhe edukimi (transferte specifike) planifikohet buxheti me vlerë totale 213,278 mijë lekë: 100 % paga dhe sigurime shoqërore, 0 % shpenzime operative dhe _0_ % investime.

PLANIFIKIMI I SHPENZIMEVE PER PAGA TRANSFERTA SPECIFIKE ARSIMI NDIHMES						VITI 2024 lekë
	Emertimi	Emertimi	Sh	Prog.	Art	Totali
	1	2	3	4	5	6
1	Arsimi parashkollor	Paga	0	09120	600	273,089,643
2	Arsimi parashkollor	Sigurime shoqerore	0	09120	601	45,319,773
3	Arsimi parashkollor	Shpenzime Operative	0	09120	602	71,729,980
4	Arsimi parashkollor	Investime	0	09120	231	28,541,513
5	Arsimi parashkollor	Ndihme per nx.te dalluar, bursa etj	0	09120	606	9,500,000
	Shuma					428,180,909
1	Arsimi parauniversitar	Paga	0	09230	600	11,406,241
2	Arsimi parauniversitar	Sigurime shoqerore	0	09230	601	1,885,982
3	Arsimi parauniversitar	Shpenzime Operative	0	09230	602	7,300,000
4	Arsimi parauniversitar	Ndihme per nx.te dalluar, bursa	0	09230	606	4,900,000
	Shuma					25,492,223
	TOTALI					453,673,132

Perveç Transfertës Specifike kemi planifikuar dhe shpenzime nga të ardhurat e veta.

(Arsimi)

◆ Në këtë zë shpenzimesh përfshihen shpenzimet për funksionimin dhe mirëmbajtjen e ambienteve të arsimit parauniversitar.

Bashkitë kanë kompetencë të plotë për të siguruar mirëmbajtjen dhe funksionimin e të gjitha ambienteve të arsimit parauniversitar. Fondet për funksionimin dhe mirëmbajtjen e ambienteve parauniversitare janë përfshirë në buxhetin e bashkisë me konkretisht shpenzimet për arsimin parauniversitar për Bashkinë Kamëz janë si më poshtë:

Në total shpenzimet operative të arsimit 9-vjeçar, janë planifikuar **71,730 mije lekë**, ndërsa për arsimin e mesëm janë planifikuar **7,300 mijë lekë**.

Gjithashtu kemi planifikuar dhe shpenzimet në llog.606 për arsimin 9-vjeç **8,500** mijë lekë dhe për arsimin e mesëm **4,900** mijë lekë që do të përdoren për ndihmë për nxënësit jetim dhe ato exelent, si dhe për bursa.

Një pjesë të mirë të shpenzimeve operative në arsim zënë shpenzimet për energji elektrike, për të planifikuar këtë zë shpenzimesh është pasur parasysh numri i shkollave dhe i kopshteve si dhe harxhimi mesatar mujor për çdo shkollë.

Tek Shpenzimet operative tek arsimi janë dhe shpenzimet për blerje ushqimesh për kopshte dhe çerdhe, ku vlen të theksojmë se ka mbështetje për fëmijet familjet e të cilëve trajtohen me ndihmë ekonomike dhe PAK.

Shpenzime për riparime të ndryshme, xhama, mjete pastrimi e të tjera shpenzime.

Shpenzimet operative janë planifikuar në nivel programi.

Por për të arritur tek shuma në nivel programi për të gjitha shpenzimet i kemi tabelat analitike.

Kemi parashikuar dhe investime që do të kryhen në arsim si Lyerje shkollash, Riparime të Taracave dhe cative të shkollave si dhe fonde për bashkëfinancim me qeverisjen qendrore.

Për të gjitha shpenzimet operative bashkëlidhur (tabela nr 6, dhe 6/11).

Gjithashtu janë parashikuar dhe shpenzime për rikonstrukcion shkollash nga të ardhurat e bashkisë.

Prioritet për vitin 2024 do të jetë mirfunksionimi i kopshteve dhe i çerdheve, si dhe ndërimi i kopshtit në Q.Babru.

- Do të fillojë funksionimi disa kopshteve me drekë, dhe cerdheve për të ardhur në ndihmë të grave, pra këtu kemi marë parasysh buxheti me bazë gjinore.

Tarifa për kopshtet me drekë do të jetë sipas legjislacionit në fuqi, ndërsa për shtresat në nevojë do të jetë falas.

P10. Strehimi dhe Shërbimet sociale

Përshkrimi i programit

Kamza sot është një nga qytetet në të cilin ndodhen e funksionojnë pak institucione e qendra sociale në mbështetje të grupeve sociale në nevojë. Nevojat e mëdha të shkaktuara nga tranzicioni i tejzgjatur dhe "klima" humanitare e qytetarëve kërkon krijimin e një rrjeti mbështetjeje, shërbimesh e përkujdesi për grupet sociale më në rrezik.

Duke u mbështetur në shërbimet e ekzistuese, dhe nevojat sociale në komunitet, Bashkia e Kamzës synon të mbështesë zhvillimin e integruar dhe të vazhdueshëm të mirëqenies sociale të familjes si qeliza bazë e komunitetit tonë.

Kemi parashikuar një fond prej 43,921,200 mijë lekë.

Përshkrimi i politikave

Programi i shërbimeve sociale dhe i strehimit bazohet në pesë politika themelore : Mbulimin sa më të plotë të territorit me Shërbime Sociale duke u harmonizuar me nevojat dhe interesat e komunitetit.

Gjithëpërfshirja, pjesëmarrja, krijimi i mundësive të barabarta dhe mosdiskriminimi për shkak të aftësive ndryshe, gjinisë, origjinës, minoritetit etj.:

Bashkërendimi dhe harmonizimi i aktiviteteve lokale me strategjitë dhe politikat kombëtare, me instiucionet në varësi të pushtetit qendror, bashkitë fqinje dhe shtetet kufitare:

Partneriteti i ngushtë ligjor me shoqërinë civile, organizata jo-fitimprurëse, biznesin privat dhe biznesin social në veçanti.

Me qëllim fuqizimin e Shërbimeve Sociale në Bashki synojmë që shërbimi i Strehimit të bëhet pjesë e Shërbimit Social, duke sjellë harmonizimin dhe bashkërendimin më efikas të shërbimeve sociale në mbështetje të grupeve sociale më në nevojë Bashkia do të jetë bashkëfinanciuese me qverisjen qendore për zgjidhjen e problemit të strehimit.

Për realizimin e aktiviteteve/projekteve të Strehimi dhe Shërbimet sociale planifikohet buxheti me vlerë per strehimin 43,921,200 mijë lekë nga fondet e bashkisë.

Ndërsa për shërbime sociale kemi parashikuar 43,921 mijë lekë nga fondet e bashkisë.

Janë prashikuar të ardhura nga 3% i lejeve të ndërtimit bazuar ne ligjin për Strehimin Social

Nr	Emertimi	Emertimi	Gr	prog	Ilog	Shuma lekë v.2024
1	Strehimi Soc dhe EmCivile	Paga	0	10661	600	14,656,216
2	Strehimi Soc dhe EmCivile	Sigurime shoqerore	0	10661	601	2,376,299
3	Strehimi Soc dhe EmCivile	Investime	0	10661	231	2,248,412
4	Strehimi Soc dhe EmCivile	Bonus Qeraje	0	10661	606	43,921,200
	Shuma					63,202,127

Nr	Emertimi	Shuma lekë
XI	Strehimi	Viti 2024
1	Bones Qera Termeti	5,118,000
2	Subvencionimi i qirase per te pastrehet	18,000,000
3	Subvencionimi i qirase per unazen & liqeni	20,803,200
	Shuma	43,921,200
4	Rehabilitim investime v	1,624,206
	Shuma	1,624,200
1.	Emergjencat Civile	35,693,464

Gjithashtu kemi planifikuar fonde për parteniritete me donatorë të huaj dhe vendas sipas tabelave bashkëlidhur.

P.11 Kultura dhe shërbimet rekreacionale

Përshkrimi i programit

Bashkia Kamëz ka në administrim Pallatin e Kulturës, me salla dhe ambiente, një ndër pallatet më të mëdha në vend.

Programi ynë synon fuqizimin e strukturës administrative dhe mirëorganizimin e institucioneve aktuale të kulturës së Bashkisë.

• Pjesë e programit do të jetë mbështetësja dhe nxitësja e zhvillimit të jetës kulturore dhe artistike, nëpërmjet institucioneve dhe enteve lokale.

Do të realizohen veprimtari të ndryshme artistike si, takimi i rapsodeve, festivali multikulturor, takimi i asambleve të shkollave 9-vjeçare dhe të mesme, koncerte të ndryshme si për festat e nëntorit dhe festat e fundvitit.

Do të organizohen veprimtari të tjera si promovime librash, organizime për të rijtë, veprimtari përkujtimore për data dhe ngjarje historike,

Fondi i planifikuar ne programin e Q.Kulturore është 211,669 mijë lekë

Nr	Emertimi	Gr	Prog.	Emertimi I Programit	Art	Viti 2024		
						2024	Kap 1	Kap 5
						Totali Vjetor	trasferta Kamez	te ardhura Kamez
1	Paga	0	08220	Trashëgimia kulturore, eventete artistike dhe kulturore	600	60,094,320	40,000,000	20,094,320
2	Sigurime shoqërore	0			601	9,709,148	5,000,000	4,709,148
	Paga	0			606	400,000		400,000
3	Shpenzime operative	0			602	11,301,000		11,301,000
4	Sporti Investime	0			231	130,164,285		130,164,285
	Shuma kultura					211,668,753	45,000,000	166,668,753

Përshkrimi i politikave

Zbulimin dhe zhvillimin e talenteve në fushën e artit, sportit, si dhe edukimi dhe përcimi i vlerave kulturore dhe sportive do të jete nje nga politikat e programit.

Bashkia do të mbështesë dhe kontribuojë në fuqizimin dhe zhvillimin e aktiviteteve mbështetese dhe promovuese për librin dhe lexuesit e tij me synimin e ndërthurjes së politikave vendore dhe strategjive ndërkombëtare për bibliotekat publike.

Synimet:

Garantimi i shërbimeve mbështetëse për mirëfunksionimin e institucioneve kulturore dhe artistike.

Investime në tërheqjen e artisteve si valltare, soliste, instrumentiste, aktore, të cilët të jenë pjesë organike e pallatit të kutures ku të funksionojnë si gjysëm profesioniste.

Vënja në funksion e sallës së kinemasë.

Hapja e galerisë së arteve

Fondi i planifikuar për këtë program është 8,900 mijë lekë për shpenzime operative.

- Ndërsa struktura e organike e personelit të pallatit të kultures është pjesë përbërëse e strukturës së bashkisë.
Nevojat për këtë program janë shumë më të shumta por kaq janë mundësitë financiare për vitin 2023.

P.12 Rinia dhe Sporti

Përshkrimi i programit

Programi për rininë do të ofrojë shërbimet specifike në lidhje me a) Informimin dhe këshillimin për rininë për shërbimet lokale, edukim, për formim profesional, etj., b) Vlerësimin e nevojës për mbështetje të të rinjve; c) Koordinimin e grupeve, shoqatave dhe OJF rinore; d) Bashkëfinancim të aktiviteteve rinore; e) Bashkërendim me sektorin e shërbimeve sociale, shëndetësore e të sportit për nxitjen e aktiviteteve më të rinj.

Tabela e shpenzimeve për sportin

		Viti 2024		Në lekë	
Nr	Emertimi	prog	Emertimi	Ilog	shuma
1	Paga	08130	Sport dhe argëtim	600	35,079,738
2	Sigurime shoqerore			601	5,625,074
3	Shpenzime operative			602	8,466,000
4	Sporti Transferta te tjera futboll			604	13,020,000
5	Investime			231	22,411,819
				606	200,000
	Shuma Sporti				84,802,631

Pjesë e programit për rininë dhe sportet do të jenë organizimi i përvitshëm i aktiviteteve sportive dhe zhvillimi i sportit në komunitet. Këto aktivitete do të zhvillojnë traditën ku të rinjtë dhe të rejtat e Kamzes, shoqatat e klubet sportive nga vendi ose nga rajoni të garojnë në mes tyre.

Pjesë përbërëse e programit në mbështetje të sportit të futbollit është mbështetja dhe financimi i ekipeve zinxhirë te grupmoshave të ndryshme per sporte si Futbolli, basketboli, mundja, karate ...etj.

Nr	Emertimi	Gr	Prog.	Emertimi I Programit	Art	Totali Vjetor	Viti 2024		
							Kap 1	Kap 5	Kap 1
							trasferta Kamez	te ardhura Kamez	trasferta sektoriale
1	Paga Aparati	0	4130	Mbeshtetja per zhvillim	600	12,273,109	7,000,000	5,273,109	
2	Sig shoq e shnd Aparati	0			601	1,989,912	1,200,000	789,912	

3	Shpenzime operative per rinine e te tjera	0		ekonomik	602	10,778,333		10,778,333	
	shuma					25,041,354	8,200,000	16,841,354	0

Politikat e programit

Krijimi i infrastrukturës mbështetëse dhe bazës materiale për zhvillimin e proceseve stërvitore për të gjitha ekipet.

Me qëllim rritjen e pjesëmarrjes së të rinjve në aktivitete sportive dhe zhvillimin e sportit në komunitet synojmë organizimin e aktiviteteve të ndryshme ku të rinjtë dhe të rejat, shoqatat e klubet sportive nga vendi ose nga rajoni të garojnë në mes tyre.

Synimet:

Krijimi i infrastruktures cilësore për ekipet e sporteve

Ndërtimi i një pallati sporti

Të ruajme dhe të forcojme me tej ecurinë e ekipeve zinxhirë të basketbollit

Të ruajmë ritmin dhe të fitojmë titullin kamion në basketboll për meshkuj

Të krijojmë dhe menaxhojmë mirë ekipet zinxhirë në futboll me qëllim furnizimin e ekipeve të para me talente të reja që do të rrisin performancë në futboll.

Të ruajme ecurime dhe rezultatet e mira në Kamza Karrate.

Të organizojmë studime të ndryshme për organizimin perspektiv të sportit

P. 13 Shërbimi i mbrojtjes nga zjarri dhe shpëtimi (PMNZSH)

Në transfertën specifike të vitit 2024, janë fondet për shërbimin e Mbrojtjes nga Zjarri dhe Shpëtimit. Në këto fonde bëjnë pjesë fondet për pagat dhe sigurimet shoqërore të punonjësve si dhe shpenzimet operative.

Në lekë

	Emertimi	Emertimi	Gr	Prog	Ilog	Shuma
1	Mbrojtja nga zjarri	Paga	0	03280	600	30,142,985
2	Mbrojtja nga zjarri	Sigurime shoqerore	0	03280	601	3,648,600
3	Mbrojtja nga zjarri	Shpenzime operative (0	03280	602	7,904,000
3	Mbrojtja nga zjarri	Shpenzime operative (investime)	0	03280	231	11,000,000
3	Mbrojtja nga zjarri	Emergjencat Civile	0	03280	606	35,693,464
	Shuma					88,389,049

Emergjencat Civile janë parashikuar 1.4% e totalit të Buxhetit

Për MKZ janë planifikuar dhe nga të ardhurat e bashkisë shuma prej **11,854 mijë lekë**.



P. 14 Shërbimet e Policisë vendore

Përshkrimi Aktivitetit të këtij programi

1. Sigurimi i mbrojtjes, qetësisë dhe mbarëvajtjes së jetës dhe punëve publike brenda territorit të njësisë, në përputhje me dispozitat ligjore, kur nuk janë në kompetencë të ndonjë autoriteti tjetër shtetëror
2. Ekzekutimi dhe zbatimi i akteve të nxjerra nga Kryetari i Bashkisë dhe i vendimeve të këshillit bashkiak.

Politikat e programit

Krijimi i infrastrukturës sigurimi i mbrojtjes, qetësisë dhe mbarëvajtjes së jetës dhe punëve publike brenda territorit të njësisë, në përputhje me dispozitat ligjore, kur nuk janë në kompetencë të ndonjë autoriteti tjetër shtetëror

në lekë

Nr	Emertimi	Emertimi	Gr	prog	Ilog	Shuma leke v.2024
1	Sherbimet e policise vendore	Paga	0	03140	600	31,743,941
2	Sherbimet e policise vendore	Sigurime shoqerore	0	03140	601	5,146,893
	Shuma					36,890,774

P. 15 Menaxhimi i mbetjeve

Përshkrimi Aktivitetit të këtij programi

Mbledhja, depozitimi i mbeturinave trajtimi, pastrimi i rrugëve, shesheve, rrugicave, tregjeve, kopshteve publike, parqeve etj. Mbrojtja e ajrit dhe e klimës, mbrojtja e tokave dhe ujrave nëntokësore, reduktimi i zhurnave dhe vibracioneve si dhe mbrojtja ndaj rezatimeve. Veprimtaritë dhe politikat për mbrojtjen mjedisore.

Nr	Emërtimi	Gr.	Prog.	Emertimi I Programit	Prog.	Art.	Totali	Viti 2024
1.	Menaxhimi I mbetjeve te integruara	0	05100	Menaxhimi i mbetjeve	05100	602		132,628,680
2.	Menaxhimi I mbetjeve te integruara	0	05100		05100	602		22,104,780

Shuma

0

154,733,460

P. 16 Mbrojtja Sociale

Përshkrimi Aktivitetit të këtij programi

Krijimi dhe administrimi i shërbimeve sociale në nivel vendor për shtresat në nevojë, personat me aftësi të kufizuara, fëmijët, gratë kryefamiljare, grate e dhunuara, viktimat të trafikut, nëna apo prindër me shumë fëmijë, të moshuarit..... sipas mënyres të përcaktuar me ligj.

Nr	Emertimi	Gr	Prog.	Emertimi i Programit	Art	Totali Vjetor	Viti 2024		
							Kap 1	Kap 5	Kap 1
							trasferta Kamez	te ardhura Kamez	trasferta sektoriale
1	Paga Aparati	0	10430	Perkujdesi social (ndihma ekonomike& pak)	600	35,322,680	20,000,000	15,322,680	
2	Sig shoq e shnd Aparati	0			601	5,727,075	4,000,000	1,727,075	
3	Ndihme ek emergjente	0			606	13,000,000		13,000,000	
4	te tjera ndihma				606	2,000,000		2,000,000	
	Shuma					56,049,755	24,000,000	32,049,755	0
1	Paga Aparati	0	10430	Perkujdesi social (qendra multifunkionale)	600	11,072,582	2,000,000	9,072,582	
2	Sig shoq e shnd Aparati	0			601	1,795,263	1,000,000	795,263	
3	Shpenzime operative	0			602	1,750,000		1,750,000	
4	te tjera ndihma				606			0	
	Shuma					14,617,846	3,000,000	11,617,846	0
1	Paga Aparati	0	10430	Perkujdesi social (çerdhet)	600	67,625,601		16,225,601	49,400,000
2	Sig shoq e shnd				601	11,280,867		5,280,867	6,000,000
3	Ndihme ek emergjente				606	600,000			600,000
4	Shpenzime operative				602	35,210,220	15,000,000	20,210,220	
5	Investime				231				
	Shuma					114,716,688	15,000,000	43,716,688	56,000,000

Parimet kryesore që e karakterizojnë këtë buxhet janë:

1. Politika lokale financiare është formuluar dhe duhet të miratohet në cilat programe të investohet, duke qenë se burimet financiare janë të kufizuara, duhet të vlerësohen nevojat konkurruese, për të maksimizuar përdorimin e burimeve.

2. Decentralizimi i pushtetit vendor nuk është kuptuar vetëm rritje e kompetencave, por një detyrim ligjor për të rritur nivelin e shërbimeve dhe stabilitetin e bashkëpunimit me qeverisjen qendrore.
3. Transparenca që do të sigurojë për Këshillin Bashkiak dhe publikun e gjerë, të dhëna lehtësisht të disponueshme, të shpejta, të kuptueshme e të krahasueshme ndër vite.
4. Disiplina fiskale, duke u bazuar në legjislacionin në fuqi dhe duke siguruar një zhvillim të qëndrueshëm ekonomik e social.
5. Shpërndarja e burimeve të financimit, duke pasur parasysh objektivat dhe strategjitë e qeverisë.
6. Përdorimi ekonomik, eficient, efektiv i gjithë të ardhurave që sigurohen nga taksapaguesit vendorë, si dhe të fondeve buxhetore që vijnë nga qeveria në formën e transfertës së pakushtëzuar.
7. Përgjegjësi të qarta për menaxhimin e fondeve.
8. Respektim me rreptësi e përgjegjësi i të gjithë procesit
9. Krijimin e kushteve të barabarta biznesmenëve, duke eliminuar në maksimum konkurrencën e pandershme.
10. Zhvillimin e sistemit të planifikimit afatmesëm.
11. Partneriteti publik-privat si një mjet efektiv për të pasur një ekonomi të qëndrueshme (pra, biznesi është konsideruar gjithmonë si një partner i rëndësishëm).
12. Programi financiar për vitin 2024 bazohet në analizen e kostos së programeve dhe shërbimeve, ecurine e tyre në vite.
13. Buxhetimi me pjesëmarrje (gjatë gjithë vitit) është komunikuar me komunitetin dhe është marrë mendim për llojin e shërbimeve që ata kanë më të domosdoshmin dhe sidomos prioritetet e kryerjes së investimeve. Marrja e këtyre mendimeve dhe sugjerimeve nga qytetarët është bërë e mundur edhe falë vënies në punë të One Stop Shop-it (ndër më të mirët dhe eficientët në vend), pasi ka shumë lehtësira për qytetarët, pra pjesëmarrja e komunitetit në vendimmarrje, si dhe nëpërmjet ndërlidhësve me komunitetin.

14. Gjatë procesit të projektbuxhetimit janë përdorur ide novatore për një qeverisje sa më të mirë për të përmirësuar dhënien e shërbimeve, si dhe për t'u shërbyer qytetarëve sa më shpejt (përfaqësimi i specialistëve nga të gjitha drejtoritë në One Stop Shop).

15. Gjatë gjithë procesit të projektbuxhetimit ka funksionuar Grupi për Strategji, Buxhet dhe Integrim, i kryesuar nga kryetari i bashkisë me pjesëmarrjen e zv.kryetarëve, si dhe të gjithë drejtorët e drejtorive (grup i ngritur me urdhër të kryetarit).

17. Kryetari i bashkisë i propozon Këshillit Bashkiak drejtimet kryesore të politikës së bashkisë, për vitin 2024, si dhe për vitet 2025, 2026 dhe 2027.

(Drejtimi kryesor i politikës së bashkisë është rritja e nivelit të shërbimeve ndaj qytetarëve, por sidomos rritja e nivelit të investimeve në rrugë e KUZ) dhe në objektete arsimore.

17. Gjatë hartimit të projektbuxhetit është punuar për një shpërndarje sa më të drejtë të shpenzimeve, sidomos të atyre për investime në raport proporcional në të gjithë territorin e Bashkisë Kamëz.

18. Gjatë hartimit të projektbuxhetit, Drejtoria e Financës & Kontabilitetite ka koordinuar punën më të gjitha drejtoritë për një planifikim sa më real të të gjitha llojeve të shpenzimeve, si ato për investime, edhe ato për funksionim. Nga Drejtoria e Projekteve dhe Investimeve Publike, janë hartuar të gjitha projektet me matje reale në terren për të gjitha investimet, duke hartuar preventiva sa me realë e të saktë.

19. Është bërë vazhdimisht monitorimi i buxhetit nëpërmjet:

- Mbledhjes dhe analizës së të dhënave për aktivitetin e buxhetit
- Monitorimi jep informacion për përdorimin e fondeve të shpërndara.

20. Besimi si element i rëndësishëm për të krijuar marrëdhënie midis:

- Komunitetit dhe qeverisjes vendore
- Komunitetit të biznesit dhe qeverisjes vendore
- Brenda organizimit të qeverisjes vendore.

Të krijojë një kuptim të përbashkët se si besueshmëria dhe parashikueshmëria mundësojnë qeverisje të mirë.

21. Ekuilibri buxhetor (që nënkupton një administrim sa më të mirë të vlerave monetare, të ardhurat – 0.1% i qarkut = shumën e të gjitha shpenzimeve).

Kemi bërë një buxhetim me pjesmarrje ku për gjatë gjithë vitit janë marë parasysh kërkesat që janë bërë nga komuniteti si në takimet publike, takime javore me kryetarin e bashkisë, kërkesat të shkruara dhe verbale, shqetësimet e ngritura nga ndërlidhësit me komunitetin etj.

Diskutimin e Projekt –Buxhetit të Vitit 2024-2026. me Banorët e Lagjeve të Kamzës
Diskutimin e Projekt – Buxhetit të Vitit 2024-2026 me Banorët e Lagjeve të Valiasit
Diskutimin e Projekt –Buxhetit të Vitit 2024 -2026 me Banorët e Lagjeve të Laknasit
Diskutimin e Projekt –Buxhetit të Vitit 2024-2026 me Banorët e Lagjeve të Bathores
Diskutimin e Projekt –Buxhetit të Vitit 2024 -2026 me Banorët e lagjeve të Paskuqanit

Diskutimin e Projekt –Buxhetit të Vitit 2024-2026 me Banorët e Lagjeve të Bathores Mbajtur dhe gjate periudhes Maj dhe Gusht 2023 si dhe mbajtur më 01.11.2023, në orën 16:00, në dëgjuesën me banorët e njësise administrative Bathore, në lidhje me projekt-buxhetin e vitit 2024-2026. Takimi u zhvillua në pedonalen e Bathores “Bashkim Gazidede”.

Të pranishëm në takim ishin:

- Kryetari i Bashkisë së Kamzës, Z.Rakip Suli;
- Administratori i njësise administartive Bathore, Z. Afrim Doçi;
- Ndërlidhësit me komunitetin: Ndue Përgjini, Petrit Mena, Nezir Molla, Qemal Sina, Osman Rasha;
- Banorët e zonës.

Takimi u hap me fjalën përshëndetëse të administratorit të njësise administrative Bathore, Z.Afrim Doçi, i cili prezantoi qëllimin e takimit për qytetarët. Më pas fjalën e mori Kryetari i Bashkisë Kamëz Z. Rakip Suli. Gjatë fjalimit të tij kryetari Z. Rakip Suli, vuri theksin tek investimet strategjike të kryera në qytetin e Kamzës.

Punët e bëra në këto 4-vite;

- 38 objekte arsimore;
- 4800 fëmijë janë pjesë e kopshteve dhe çerdheve nga të cilët 1800 vogëlushë përfitojnë ushqimin falas.
- Rindërtimi nga tërmeti: 426 banesa individuale;
- 640 familje janë trajtuar me bonues qiraje;
- Taksa 0 për biznesin e ri;

- 3870 biznese paguajnë 50% më pak taksa;
- 119 km infrastrukturë rrugore;
- 125 km rrjet kanalizimesh;
- 142 km rrjet Ujësjiellësi;

Ai theksoi se të gjitha këto investime dhe politika sociale kanë rritur vlerën e pronës dhe standardin e jetesës.

Disa nga prioritetet kryesore të përfshira në projekt-buxhetin 2024-2026 ishin:

- Përmirësimi i infrastrukturës rrugore. Së shpejti do të nisin punimet në 70 rrugë të Bathores, të cilat do të jenë me të gjitha standardet si: Ujësjiellës, kanalizime, asfaltim, trotuare dhe ndriçim.
- Më 1 janar të 2024 do të hapet çerdhja në ambientet e kopshtit “Lulet e Jetës”.
- Në Pedonalen e Bathores do të ketë dy vende të mbuluara, të dedikuara për moshën e tretë.
- Në pjesën fundore do të ndërtohet këndi sportive për basketboll, si edhe kënde lojrash për fëmijë.
- Krijimi i hapësirave të gjelbra;

Të gjitha këto priten të përfundojnë deri në fund të këtij viti.

Secilit pjesëmarrës në takim iu dha mundësia dhe koha për t’u përfshirë në diskutimin e ngritur me kërkesa, sugjerime dhe pyetje, se çfarë mund të ofrojë Bashkia Kamëz për mbështetjen dhe zgjidhjen e problemeve.

Diskutime:

Banori, Kujtim Suçi

Z. Kryetar, ju falënderoj për punën e bërë në këto 4 vite. Kam qenë përkrahës i një kahu tjetër politik, por i humbëm shpresat që një ditë do të lulëzonte edhe Kamza. Falë punës që ju keni realizuar keni bërë që unë të besoj te ju. Kërkesa ime lidhet me problematiken e rrugës “Marie Logoreci”, nëse ka ndonjë projekt për këtë rrugë.

Kryetari Z.Rakip Suli,

Të falënderoj për vlerësimin, jam i lumtur që qytetarët vlersojnë punën pavarësisht bindjeve politike. Për sa i përket shqetësimit tuaj, rruga “Marie Logoreci”, është parashikuar në

- projekt-buxhet. Rruga do të bëhet me të gjitha standardet si: Ujësjellës, kanalizime, asfaltim, trotuare dhe ndriçim.

Banori, Gjon Gjeci

Zoti kryetar, ju falënderoj për mundësinë e fjalës. Është hera e parë që një kryetar bashkie na jep mundësinë që të diskutojmë për shqetësimet tona. Shqetësimi im lidhet me një rrugicë këtu pranë, paralele me hyrjen e pedonale. Rrugica është pa ndriçim dhe kjo është problematikë për sigurinë e fëmijëve, nënave e motrave tona.

Kryetari Z.Rakip Suli,

Të falënderoj për shqetësimin e ngritur. Patjetër që do të merren masa, këtë problematikë do ta marrë përsipër t'i japë zgjidhje administrator i cili është dhe i pranishëm. Duhet theksuar se tashmë në të gjitha rrugët kryesore të Kamzës janë vënë kamera sigurie, të cilat monitorohen 24 orë në sallën e posaçme të komisarariatit të policisë. Sot qyteti i Kamzës është qyteti më i sigurt në vendin tonë.

Në fund të diskutimit, Kryebashkiaku Suli, falënderon të pranishmit duke thënë se kërkesat, sugjerimet dhe idetë e tyre do të diskutohen dhe do të merren parasysh për t'u implementuar në projektet që përbëjnë buxhetin e Bashkisë Kamëz.



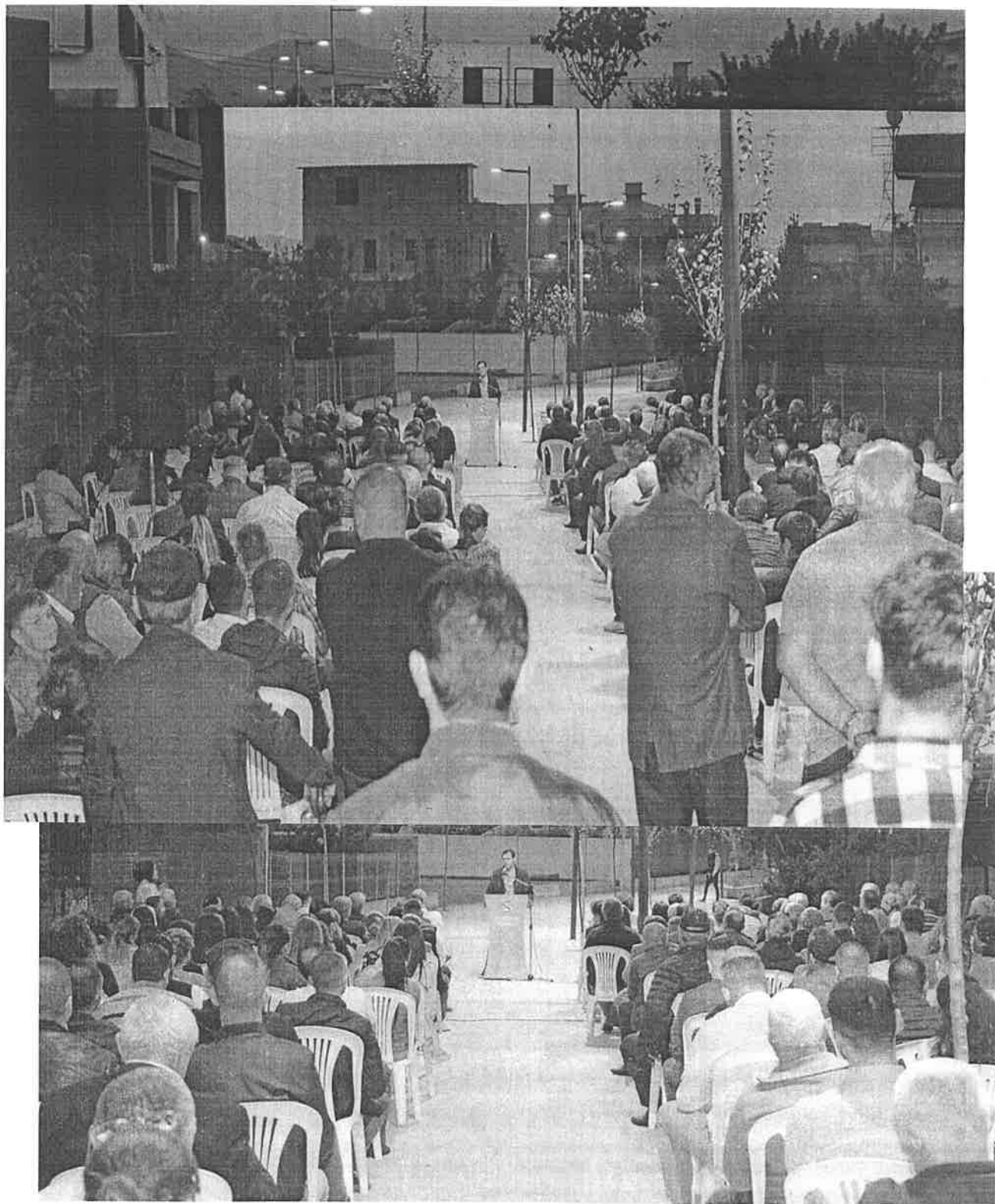

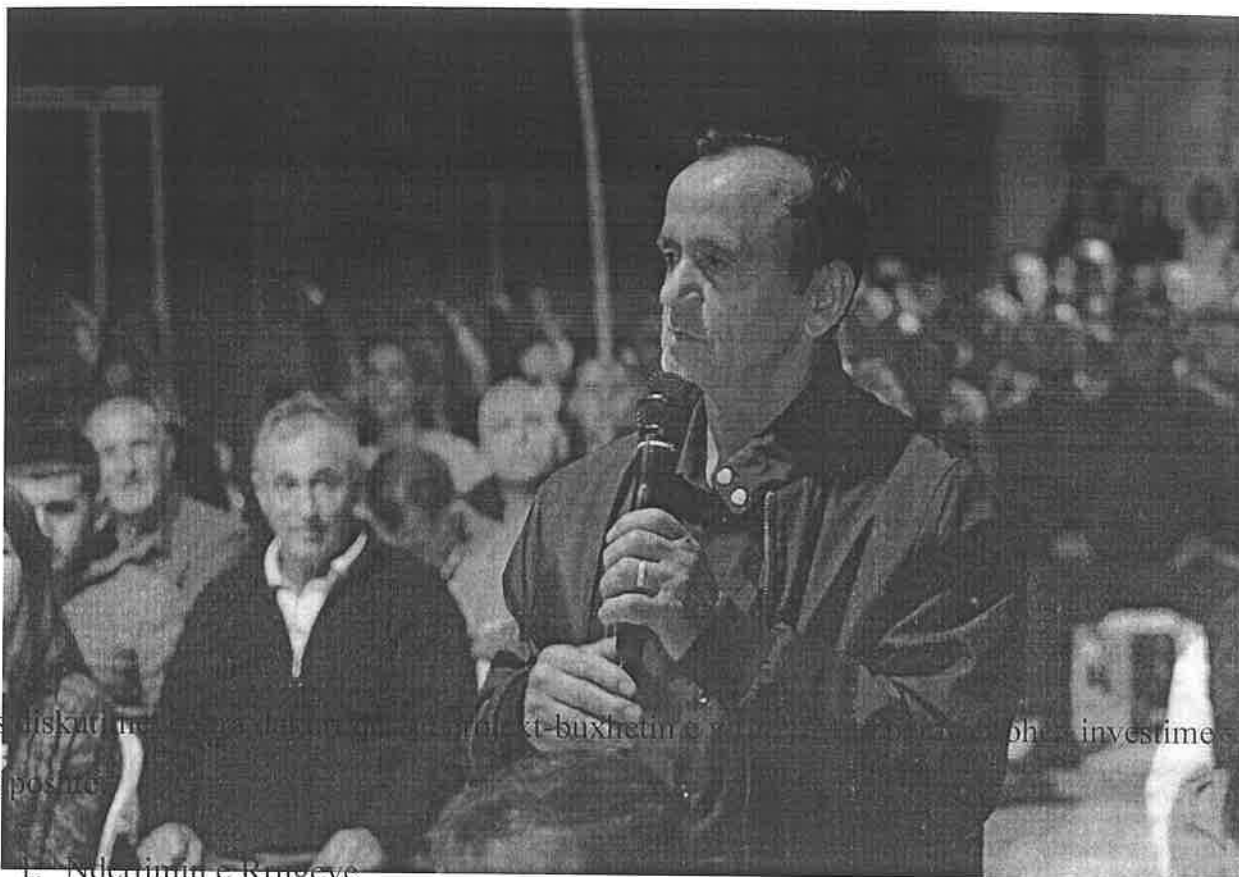

Pas diskutimit me bashkëpunuesit e projektit buxhetin e vitit 2024 dhe investimeve më poshtë:

1. Ndërtimin e Krugëve
2. Kanalizimeve
3. Sherbimi i Pastrimit.
4. Gjelberimi
5. Investime në infrastrukturen e kopshteve dhe shkollave dhe kopshteve shkollave dhe cerdheve
6. E te tjera shpenzime dhe investime sipas nevojave dhe kerkesave te qytetareve
7. Perfundimi Rindertimii e shtepive te demtuara nga termeti

● Problematikat kryesore per zonen e Kamzes u parashtruan nga qytetaet per kete zone:

1. Përfundimin e punimeve dhe vënien në punë të tregut të fruta perimeve në Qendër Kamëz, pas përfundimit të investimit madhor që përfshiu transformimin e bllokut të Pallateve dhe infrastrukturës.
2. Shtrirja e rrjetit te ujesjellesit ne zone pasi ka familje qe jane lene pa rrjet ujesjellesi. Eshte zona e Fushe Kamzes ku s ka pasur fare rrjet ujesjellesi dhe duhet nderhyre me patjeter pasi familjet nuk kanë marrë uje
Qytetaei tjeter thote se eshte imediate nderhyrja ne furnizimin me uje te banoreve pasi ka familje qe nuk marrin fare uje, duhet gjetur zgjidhje nga ana juaj
3. Nderhyrje duhet kryer edhe ne kanalizimet e ujrave te zeza KUN
Duhet nderhyrje edhe ne infrastrukturën arsimore për ndërtimin e shkollave. Kopshteve dhe çerdheve model siç janë bërë këto 3 vite
4. Pastrimi i territorit dhe vendosja e kanzaneve te mbeturinave është një tjetër fokus kryesor ku duhet vënë theksi.
5. Dhe rruget kane nevojë per nderhyrje pasi këto tre vite ka një përmirësim të prekshëm të situatës por ka akoma rrugë që duhen asfaltuar, ndriçuar dhe zgjeruar trotuaret.

Pas diskutimeve , u ra dakort që në projekt-buxhetin e vitit 2024-2026 të parashikohen investime për:

1. Investime ne infrastrukturen arsimore
2. Investimet infrastrukture
3. Investimet ne ujesjelles
4. Pastrim Gjelberim

Zona Laknas

Takimi i mbajtur me dt 27.10.2023 në orën 16:30 , në dëgjesën me banorër e njësisë administrative nr.2 në lidhje me projekt-buxhetin e 2024-2026. Takimi u zhvillua në pallatin e kulturës “Artan Cuku”.

Të pranishën në takim ishin:

- Kryetari i Bashkisë së Kamë, Z. Rakip Suli
- Administratori i njësisë administrative nr.2, Blerta Matraku
- Ndërlidhësi me komunitetin, Idriz Cara
- Qytetarët e zonës

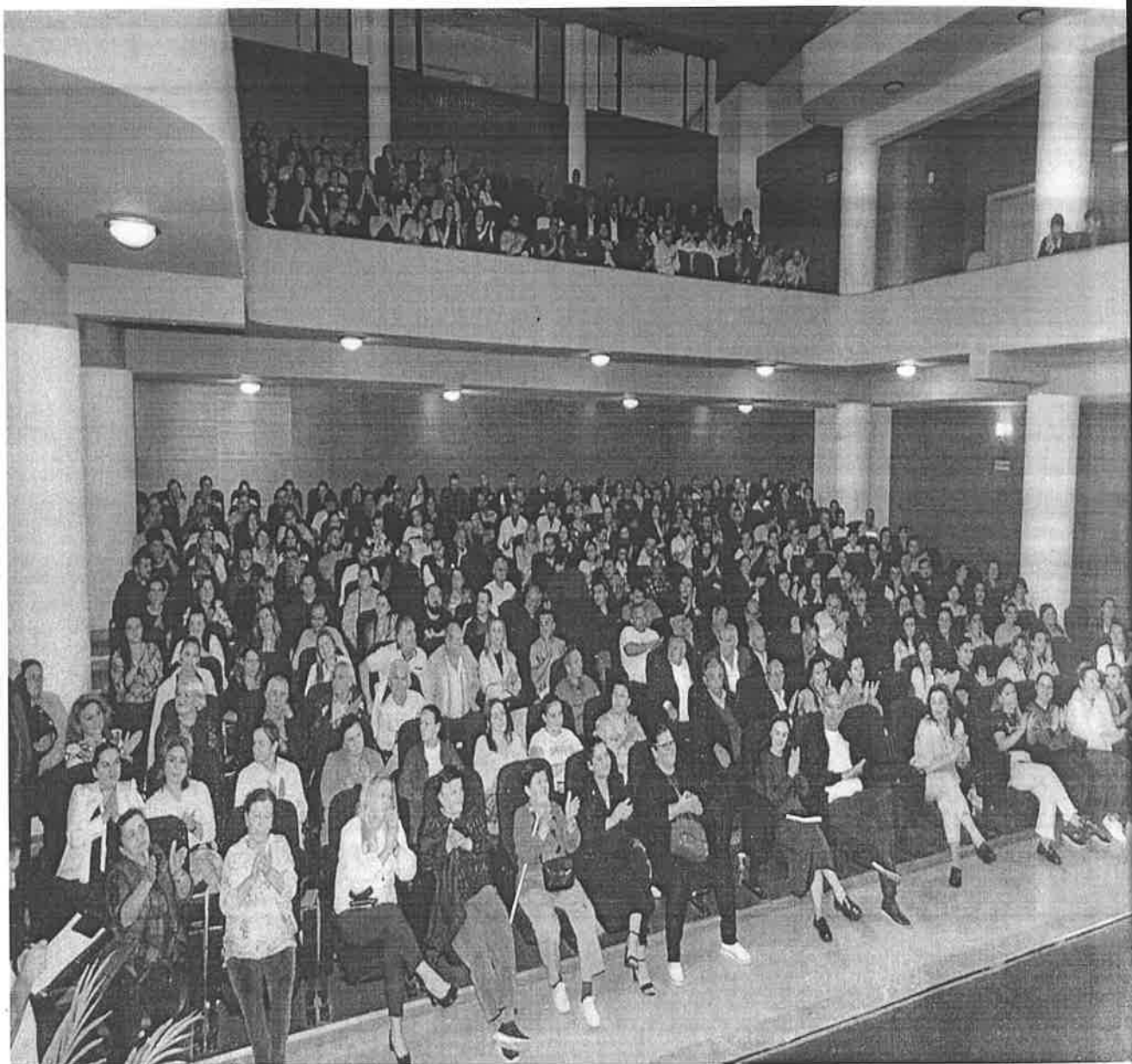



Takimi u hap me fjalën përshëndetëse të Administratores së Njesisë Administrative nr.2, Blerta Matraku, ku i njohu qytetarët për qëllimin e takimit. Më pas fjalën e mori Kryetari i Bashkisë Kamëz, Z.Rakip Suli. Pasi falënderoi pjesëmarrësit e takimit bëri një përmbledhje të investimeve të kryera deri më tani në infrastrukturë, arsim dhe çështje sociale. Disa nga prioritetet kryesore të përfshira në projekt-buxhet të vitit 2024-2026 ishin:

- Përmirësimi i Infrastrukturës rrugore
- Ndërtimi i një parkimi nëntokësor (te stadiumi)
- Ndërtimi i një kopshti me ushqim
- Ndërtimi i pedonales së Frutikulturës
- Ndërtimi i këndit të lojërave
- Shtimi i hapësirave të gjelbërta

Pas diskutimeve, u ra dakort që në projekt-buxhetin e vitit 2024-2026, dhe të parashikohen investime për:

1. Infrastrukturën rrugore me standarte
2. Ndertimin e KUN-ve
3. Nderhyrje ne rrjetin e ujesjellesit
4. Përmirësimin e shërbimit te pastrimit.
5. Investime në infrastrukturen arsimore

Problematikat kryesore per zonen e Laknasit dhe Valiasit u parashtruan nga qytetaret qe renditen problematika per kete zone:

6. Nderhyrjet ne ujesjelles dhe kanalizime ne zonen e Valiasit te Ri pasi situata eshte alarmante, jemi me gropa septike neper shtepi dhe bashkia e meparshme na ka lene pas dore

Pastrimi i territorit duhet te vazhdoje me te njejtin ritem

Pas diskutimeve , u ra dakort që në projekt-buxhetin e vitit 2024-2026 të parashikohen investime për:

Disa nga problematikat kryesore për zonën e Bathores u parashtruan nga banorët të cilët renditën problematika për këtë zonë:

1. Rrugët dhe infrastruktura rrugore, edhe pse janë bërë shumë investime, Bathorja ka akoma rrugë ku duhet ndërhyrë dhe rrugë që duhen ndriçuar pasi qytetarët kanë nevojë për këto investime.

Banori tjetër tha se rrugët tani po ndërtohen me standarte por kemi rrugë që s'kanë trotuare dhe ku duhet të ndërhyet.

2. Duhet vijuar puna me ujësjellësin pasi situata është përmirësuar goxha por akoma ka problematika.

Qytetari thotë se është e nevojshme nderhyrja për furnizimin me ujë të banoreve pasi ka familje që nuk marrin fare ujë, duhet gjetur zgjidhje nga ana juaj

Banoret referuan si problematika të tjera për zonën e Bathores

Pas diskutimeve, u ra dakort që në projekt-buxhetin e vitit 2024-2026 të parashikohen investime për:

1. Infrastruktura rrugore dhe ndriçimin
2. Ujësjet
3. Pastrim- Gjellbërimin.
4. Investime në infrastrukturen e kopshteve dhe shkollave dhe ndërtimin nga e para të kopshteve shkollave dhe cerdheve

Diskutimin e Projekt –Buxhetit te Vitit 2024-2026 me banorët e Fshatit Babrru –Shpat, Babrru-Kodër dhe Fushë-Kërçik, Paskuqan 1, Paskuqan 2, Lagjet e Kamzes, Bathores, Laknasit, Frutikulture, Valias...etj.

Problematikat kryesore per zonen e Paskuqanit u parashtruan nga ... , I cili renditi si problematika per kete zone:

Takimi i mbajtur **më 17.11.2023**, në orën **16:00**, në dëgjuesën me banorët e njësisë administrative Paskuqan, në lidhje me projekt-buxhetin e vitit 2024-2026. Takimi u zhvillua në Parkun e Liqenit të Paskuqanit.

Të pranishëm në takim ishin:

- Kryetari i Bashkisë së Kamzës, Z.Rakip Suli;
- Administratori i njësisë administrative Paskuqan, Z. Eduard Bodini;
- Ndërlidhësit me komunitetin;
- Banorët e zonës.

Takimin e hapi administratori i njësisë administrative Paskuqan, Z.Eduart Bodini, i cili falënderoi pjesëmarrësit, Kryetarin e Bashkisë Z.Rakip Sulin si dhe strukturat bashkiake për të gjitha investimet e kryera.

Më pas fjalën e mori Kryetari i Bashkisë Kamëz Z. Rakip Suli, i cili e nisi fjalimin duke përshëndetur të pranishmit dhe tha se vendimet e duhura merren kur gjërat diskutohen së bashku. “Sot, këtu ku jemi mbledhur në Parkun e Liqenit të Paskuqanit, është pikërisht ajo që unë në fillim e kam parë si projektin më të vështirë dhe impenjativ për t’u realizuar, por ja te kemi rezultatin para syve tanë”, - u shpreh ai.

Gjatë fjalimit të tij kryetari Z. Rakip Suli, vuri theksin tek investimet strategjike të kryera në qytetin e Kamzës.

Punët e bëra në këto 4-vite:

- Objektet arsimore;
- Rindërtimi
- Familjet që janë trajtuar me bonues qiraje;
- Taksa 0 për biznesin e ri;
- Biznesi i vogël 50% më pak taksa;
- Neni 6, ku tashmë përfshihet edhe sistemi kapot merret si shërbim falas;
- Përfshirja e lejes së ndërtimit të çatisë në nenin 7 me 0 taksa në bashki;
- 119 km infrastrukturë rrugore;
- 125 km rrjet kanalizimesh;
- Vënia e kamerave të sigurisë në të gjitha rrugët kryesore;
- 142 km rrjet Ujësjiellësi;
- Krijimi i këshillit Rinor;
- Mbështetja për ekselentët (nga klasa e 6 – 9 japim
- 50 të rinj që kanë pasion artin, janë bërë pjesë e Pallatit të Kulturës të cilët motivohen me një shumë simbolike mujore;

Disa nga prioritetet kryesore të përfshira në projekt-buxhetin 2024-2026 ishin:

- Përmirësimi i infrastrukturës rrugore. Janë parashikuar që në projekt-buxhetin e 2024-2026 të asfaltohen rreth 22 km rrugë në njesin administrative Paskuqan, të cilat do të jenë me të gjitha standardet si: Ujësjiellës, kanalizime, asfaltim, trotuare dhe ndriçim;
- Do të hapet edhe kopshti në Babrru – Qendër;
- Gjatë këtij mandati do të hapet edhe shkolla “Vllazerimi” në Fushë – Kërçik;
- Do të implementojmë kartën e studentit në vitin 2024. Studentët do të kenë mundësinë të udhetojnë falas;
- Do të ngremë një komisin me persona nga të gjitha njësitë bashkiake, që janë në pension me arsim të ndryshëm për të propozuar emra të rrugëve. Propozimet e tyre do të paraqiten në Këshillin Bashkiak;
- Rruga nga diga e liqenit e deri në Bathore do të asfaltohet dhe do të jetë me trotuare e ndriçim, ku banorët e Bathores të kenë mundësinë që të vijnë në këmbë tek Parku i Liqenit të Paskuqanit;
- Në Parkun e Liqenit të Paskuqanit do të ketë disa investime;

1. Në mars të vitit tjetër, në Parkun e Liqenit të Paskuqanit do të nisë puna për ndërtimin e amfiteatrit, ku do t'ju jepet mundësia që të shikoni aktivitetete të ndryshme;
2. Në pjesën e pedonales do të vihen 5 çezme me ujë të pijshëm, si dhe do të ketë edhe banjo publike;
3. Korsi për biçikleta;
4. Ambiente sportive, fushë basketbolli dhe volejbolli;
5. Parkut të Liqenit do t'i shtohen edhe 5000 pemë të tjera;
6. Ndërtimi i pedonales pranë liqenit (poshtë digës);

Secilit pjesëmarrës në takim iu dha mundësia dhe koha për t'u përfshirë në diskutimin e ngritur me kërkesa, sugjerime dhe pyetje, se çfarë mund të ofrojë Bashkia Kamëz për mbështetjen dhe zgjidhjen e problemeve.

Diskutime:

Banori Halil Braha,

Z. Kryetar, ju falënderoj shumë që po i shikoj këto njerëz pa qenë nevoja që te jemi në fushat. Jemi mësuar që politikant vijnë vetëm në kohë fushate. Them se tani me ju i ka ardhur radha popullit të shkretë. Nuk të njoh, por e shoh që ke punuar. Kam një shqetësim, jemi 50 shtëpi në lagje, kemi bërë edhe shkresën me firma, është një pjesë rruge malore që cdo gje na bije në rrugën kryesore. Rruga ndodhet në Babrru, poshtë rezervarit.

Kryetari Z.Rakip Suli,

Të falënderoj për vlerësimin, dhe ju them që Brenda kësaj jave do të vij vetë atje dhe ta shoh nga afër. Dhe patjetër të gjithë së bashku do të marrim një vendim se si do të ndërhyrë në atë problematikë.

Banorja Lindita Murati,

Përshëndetje të gjithëve! Në emër të komunitetit të Paskuqanit , ju falënderoj për shkollën që na keni ndërtuar dhe me të vërtetë fëmijët vijnë me shumë qejf në shkollë. Shkolla është me të gjitha kushtet,, me kondicioner e me ambiente shumë të bukura dhe bashkëkohore. Mua

me kanë ofruar punë si mesuese në Tiranë, por unë kam vendosur të qëndroj këtu, sepse kushtet dhe shkollat janë shumë më të mira.

Kryetari Z. Rakip Suli,

Ju falënderoj për konstatimin. Unë e them me plot bindje se infrastruktura arsimore e Kamzës është më e mira në Shqipëri. Të gjitha shkollat, kopshtet dhe çerdhet janë ndërtuar me standarde dhe parametra Europiane. Fokusi i Bashkisë Kamëz është siguria, mirëqenia dhe e ardhmja e fëmijëve tanë. Prandaj në 4 vite kemi ndërtuar dhe rikonstruktuar 38 objekte arsimore.

Banori Tasim Marku,

Përshëndes në radhë të parë Rakip Sulin, pastaj përshëndes Kryetarin e Bashkisë. Në fillim nuk kam qenë mbështetësi juaj, por me kalimin e kohës kam parë shumë investime. Puna dhe investimet që ju keni bërë kanë ndryshuar perceptimin tim në raport me ju. Rakip Suli, bravo që Kamzën dhe Paskuqanin i shndërrove në një qytet. Si një ekonomist, pyetja ime lidhet me buxhetin. Sa është buxheti për vitin 2024?

Kryetari Z. Rakip Suli

Nuk është e rëndësishme se sa buxhet kemi, por sa investime bëjmë, apo ku investojmë. Sepse mund ta kesh buxhetin e lartë, por mund ta bësh të gjithin rroga dhe nuk shkon asgjë në investim. 50% e buxhetit të bashkisë shkon në investim, ketu nuk përfshijmë shpenzimet. Ne e kemi gjetur bashkinë

Banori Klajdi Mekolli,

Përshendetje Kryetar, shqetësimi im lidhet me shtëpitë që do të prishen nga ndertimi i Unazës së Madhe. Cfarë do të bëhet për ne që na preken shtëpitë?

Kryetari Z. Rakip Suli

Të jesh i bindur që unë e nis ditën dhe e përfundoj me këtë shqetësim, por kjo është një çështje që kërkon t'i japësh zgjidhje disa hallkave. Një ndër to është që territori ku bashkia ka vendosur të ndërtojë shtëpitë për banorët e prekur nga Unaza e Madhe është tokë e repartit ushtarak që është në varësi të bashkisë Tiranë dhe duhet t'i kalojë pronësia bashkisë Kamëz. Dua t'ju siguroj që ky nuk është një premtim, por një detyrë morale që kam marrë përsipër për 170 familjet e prekura.

✱ *Banori Osman Shehu,*

Ju falënderoj për mundësinë që po na jepni të ngremë shqetësimet tona. Dua të di a kemi projekt për rrugën “Hasan Vathi” si edhe për vënien e disa koshave të mbeturinave në këtë rrugë?

Kryetari Z.Rakip Suli,

Rruga në fjalë në kufi me njësinë 11 është projektuar në projekt – buxhetin e vitit 2024-2026. Përsa i përket vënies së koshave siç ka ndodhur në disa zona problemi qëndron te dakordësia midis banorëve. Mjafton të përcaktoni vëndin dhe nga ana e bashkisë keni zgjidhje të menjëhershme.

Në fund të diskutimit, Kryebashkiaku Suli, falënderon të pranishmit duke thënë se kërkesat, sugjerimet dhe idetë e tyre do të diskutohen dhe do të merren parasysh për t’u implementuar në projektet që përbëjnë buxhetin e Bashkisë Kamëz.





1. Ndërtimin e infrastrukturës rrugore në të gjithë territorin e Paskuqanit me cilësi dhe standarte”

..... tha se rrugët kanë nevojë për ndërhyrje pasi ka akoma lagje pa infrastrukturë rrugore dhe zona ku duhet vënë dorë. Gjithashtu duhet punuar me ndriçimin e rrugëve dhe zgjerimin e trotuareve

2. Furnizimi me ujë dhe përmirësimi i rrjetit të ujësjellësit gjithashtu duhet të jetë fokusi i Bashkisë në Buxhetin e vitit 2024.

.... thotë se ky rrjet duhet vënë në funksion pas ndërtimit të depos për ti dhënë zgjidhje furnizimit me ujë të gjitha familjeve në zonën e Paskuqanit.

3. Nderhyrje duhet kryer edhe në kanalizimet e ujrave të zeza.

.... ngre si shqetesim problematiken e ujrave të zeza pasi shkaktojnë shumë problem tek qytetaret dhe si burime sëmundjesh dhe infeksionesh.

4. Investime për vitin 2024-2026 duhet të parashikohen edhe për ndërtimin dhe rikonstruksionin e shkollave, kopshteve dhe çerdheve si dhe krijimin e hapësirave argetuese për fëmijet .

5. Duhet gjithashtu një kujdes i veçantë për pastrimin e territorit, vendosjen e kazaneve të mbeturinave dhe ndërgjegjësimin e qytetarëve për depozitimin e mbetjeve në vendet e caktuara.

..... referoi si problematika të tjera për zonën Paskuqan:

1. Vijimin e investimit në Parkun e Liqenit të Paskuqanit.
2. Sistemimi i banorëve që preken nga Unaza në Paskuqan për tu siguruar strehim.

Pas diskutimeve , u ra dakort që në projekt-buxhetin e vitit 2024 të parashikohen investime për:

1. Infrastrukturën rrugore me standarte
2. Ndërtimin e KUN-ve
3. Nderhyrje në rrjetin e ujësjellësit
4. Përmirësimin e shërbimit të pastrimit.
5. Investime në infrastrukturen e kopshteve dhe shkollave dhe ndërtimin nga e para të kopshteve shkollave dhe çerdheve

6. Vijimin e investimit në Parkun e Liqenit të Paskuqanit
7. Sistemimin dhe strehimin e banorëve që preken nga ndërtimi i unazës
8. Infrastrukturën dhe ndriçimin rrugor
9. Përmirësimin e sistemit të ujësjellësit
10. Përmirësimin e shërbimit të pastrimit.
11. Investime në infrastrukturen e kopshteve dhe shkollave
12. Infrastrukturën dhe ndriçimin rrugor
13. Sistemin e kanalizimit të ujrave të zeza
14. Përmirësimin e sistemit të ujësjellësit
15. Përmirësimin e shërbimit të pastrimit

P.B.A 2024-2026 Buxheti 3 vjeçar

BURIMET E FINANCIMIT TE BASHKISE KAMEZ PER VITET 2024, 2025, 2026

Nr	EMERTIMI	ne leke		
		PLANI	PLANI	PLANI
		Vjetor 2024	Vjetor 2025	Vjetor 2026
1	Trasferta e pakushtezuar	767,230,803	805,592,343	845,871,960
	Shuma Transferta e pakushtezuar	767,230,803	805,592,343	845,871,960
2	Trasferta specifike Arsimit parashkollor	269,278,194	277,356,540	285,677,236
3	Trasferta specifike Arsimit parauniversitar	12,323,620	12,693,328	13,074,128
4	Trasferta specifike Ujitja dhe kullimi	4,100,475	4,223,489	4,350,194
5	Trasferta specifike Mbrojtja kunder zjarrit (PMNZSH)	52,695,585	54,276,453	55,904,746
6	Administrimi i Pyjeve	583,612	601,121	619,154
7	Transferte e pakushtezuar (menaxhimi i mbetjeve urbane)	38,057,235	39,198,952	40,374,920
	Shuma Transferta Sektoriale	377,038,721	388,349,882	400,000,379
	Shuma e Transfertes	1,144,269,523	1,193,942,225	1,245,872,339
1	Drejtoria e Taksave e Tarifave Vendore	540,121,272	556,324,911	573,014,659
2	Drejtoria e Planifikimit dhe Kontrollit të Zhvillimit të Territorit	1,704,513,822	1,705,284,406	1,706,078,108
3	Dr. e Planif. dhe Kontrollit të Zhvillimit të Territorit 3% nga lejet për programet e strehimit	49,440,000	50,923,200	52,450,896
4	Drejtoria e Kadasres Pyjeve dhe Kullotave	8,785,500	8,802,550	8,852,880
5	Te Ardhura nga Legalizimet	313,167,488	322,562,513	332,239,388
6	Te Ardhura nga Drejtoria e Shërbimeve Publike	10,972,000	11,301,160	11,640,195
7	Te Ardhura nga Drejtoria e Transportit dhe Liçencave	90,615,500	120,181,300	135,830,700
8	Te ardhura arketim nga kopshtet e çerdhet	45,000,000	46,350,000	47,740,500
9	Te tjera (tarifa shërimi, gjëra polbashkiake e ndërtimore) etj	39,500,000	34,545,000	34,741,350
	Shuma e te Ardhurave	2,802,115,582	2,856,275,040	2,902,588,676
	T O T A L I I BURIMEVE TE FINANCIMIT viti	3,946,385,105	4,050,217,266	4,148,461,015

Shpenzimet sipas Programeve PBA 2024-2026

TABELA E SHPERNDARJES SE SHPENZIMEVE PER VITET 2024-2026

Nr	Emertimi	Gr	Prog.	Emertimi i Programit	Art	viti 2024	viti 2025	viti 2026
						Totali Vjetor	Totali Vjetor	Totali Vjetor
1	Paga Aparati	0	01110	Planifikim. Menaxhim dhe administrim	600	154,525,465	159,161,229	163,936,066
2	Sig shoq e shnd Aparati	0			601	25,028,802	25,779,666	26,553,056
3	Paga Aparati				606	1,000,000	1,030,000	1,060,900
4	Shpenzime operative aparati	0			602	98,210,000	99,192,100	102,167,863
5	Shpenzime operative keshilli bashkiak				602	2,986,700	3,076,301	3,168,590
6	Incestime Projekte	0			230	11,042,035		
8	Inv te viteve ne vazhdim	0			231	0	8,200,000	15,000,000
9	Investime 2024	0			231	152,200,000	170,000,000	170,000,000
10	Fond kontigjence	0			609	40,000,000	30,000,000	30,900,000
11	Fondi rezerve	0			609	20,000,000	20,000,000	20,600,000
12	% I K. Qarkut	0			604	2,802,116	2,886,179	2,972,764
13	1% tatimet	0			604	233,765	1,200,000	1,236,000
	shuma					508,028,882	520,525,474	537,595,239
1	Paga Aparati	0	03140	Sherbimet e policise vendore	600	31,743,941	32,696,259	33,677,147
2	Sig shoq e shnd Aparati	0			601	5,146,833	5,301,238	5,460,275
	shuma					36,890,774	37,997,497	39,137,422
1	Paga	0	03280	Sherbimi nga zjarri dhe mbrojtja civile	600	30,142,985	36,171,582	37,256,729
2	Sigurime shoqerore	0			601	3,648,600	4,378,320	4,509,670
3	Paga				606	200,000	206,000	212,180
4	Shpenzime operative	0			602	7,704,000	7,935,120	8,173,174
5	Investime	0			231	11,000,000	5,000,000	5,150,000
	shuma					52,695,585	53,691,022	55,301,753
2	Emergjencat civile	0	03280	Sherbimi nga zjarri dhe mbrojtja civile (emergjencat civile)	602		0	0
3	Emergjencat civile				606	35,693,464	36,764,268	37,867,196
4	Emergjencat civile	0			231		0	0
	shuma					35,693,464	36,764,268	37,867,196
1	Paga Aparati	0	4130	Mbeshtetja per zhvillim ekonomik	600	12,273,109	12,641,302	13,020,542
2	Sig shoq e shnd Aparati	0			601	1,989,912	2,049,609	2,111,098
3	Shpenzime operative per rinine e te tjera	0			602	10,778,333	11,101,683	11,434,734
	shuma					25,041,354	25,792,595	26,566,373
1	Paga	0	04220	Sherbimet e bujqesise, tokes(kadastra)	600	14,141,128	14,565,361	15,002,322
2	Sigurime shoqerore	0			601	2,387,409	2,459,032	2,532,803
3	Shpenzime operative	0			601		0	0

4	Investime	0			231		0	0
	shuma					16,528,537	17,024,393	17,535,125
1	Paga	0	04240	Menaxhimi i infrastruktures se ujitjes dhe kullimit	600	7,296,157	7,515,042	7,740,493
2	Sigurime shoqerore	0			601	1,182,969	1,218,458	1,255,012
3	Shpenzime operative	0			602		0	0
	shuma					8,479,127	8,733,500	8,995,505
1	Paga	0	04260	Menaxhimi i Pyjeve dhe Kullotave	600	583,612	601,121	619,154
2	Sigurime shoqerore	0			601		0	0
3	Shpenzime operative	0			602		0	0
	shuma					583,612	601,121	619,154
1	Investime te viteve ne vazhdim	0	04520	Rrjeti rrugor rural	231	719,603,276	480,583,875	477,800,923
2	Investime te viteve ne vazhdim ngs v 2023	0			231	481,669,962	748,567,079	795,234,020
	Investime te v 2024				231	319,288,727	363,336,848	363,336,848
	shuma					1,520,561,965	1,592,487,802	1,636,371,791
1	Paga Aparati	0	04570	Transporti Publik	600	15,923,907	16,401,624	16,893,673
2	Sig shoq e shnd Aparati	0			601	2,581,837	2,659,292	2,739,071
	shuma					18,505,744	19,060,917	19,632,744
1	Menaxhimi i mbetjeve te integruara	0	05100	Menaxhimi i mbetjeve	602	132,628,680	135,000,000	136,175,969
	Menaxhimi i mbetjeve te integruara	0	05100		602	22,104,780	22,104,780	
	shuma					154,733,460	157,104,780	136,175,969
1	Investime te viteve ne vazhdim	0	06370	KUZ	231	4,888,025	5,034,666	5,185,706
2	Inv. Te reja Ujesjelles Kanalizime v 2024	0			231		0	0
	shuma					4,888,025	5,034,666	5,185,706
1	Paga Aparati	0	06140	Urbanistika & Planifikim Urban vendor	600	62,114,414	63,356,702	65,257,403
2	Sig shoq e shnd Aparati	0			601	10,048,934	10,350,402	10,660,914
	Shpenzime per projektete dhe Integrimin				602		0	0
	shuma					72,163,347	73,707,104	75,918,317
1	Inv. sherbime publike te viteve ne vazhdim	0	06260	Sherbimet publike vendore	231	5,404,725	5,566,867	0
2	Inv. sherbime publike v 2024	0			231	17,604,758	18,132,901	9,066,450
	shuma					23,009,483	23,699,768	9,066,450
1	Paga	0	08220	Trashegimia kulturore, eventete artistike dhe kulturore	600	60,094,320	61,897,150	63,754,064
2	Sigurime shoqerore	0			601	9,709,148	10,000,422	10,300,435
	Paga	0			606	400,000		
3	Shpenzime operative	0			602	11,301,000	11,640,030	11,989,231
4	Sporti Investime	0			231	130,164,285	151,858,333	151,858,333
	Shuma kultura					211,668,753	235,395,934	237,902,062
1	Paga Aparati	0	10430	Perkujdesi social (ndihma ekonomike & pak)	600	35,322,680	36,382,360	37,473,831
2	Sig shoq e shnd Aparati	0			601	5,727,075	5,898,888	6,075,854
3	Ndihme ek emergjente	0			606	13,000,000	13,390,000	13,791,700
4	te tjera ndihma				606	2,000,000	2,060,000	2,121,800
	Shuma					56,049,755	57,731,248	59,463,185
1	Paga Aparati	0	10430	Perkujdesi social (qendra multifunkionale)	600	11,072,582	11,404,760	11,746,903
2	Sig shoq e shnd Aparati	0			601	1,795,263	1,849,121	1,904,595
3	Shpenzime operative	0			602	1,750,000	1,802,500	1,856,575
4	te tjera ndihma				606		0	0
	Shuma					14,617,845	15,056,381	15,508,073
1	Paga	0	10661	Strehimi social	600	14,656,216	15,095,903	15,548,780

1	Sigurime shoqerore	0		(strehim+emergj pag)	601	2,376,299	2,447,588	2,521,016
1	Investime Partneritet per Strehimin	0			231	624,206	642,932	662,220
	Investime Partneritet per Strehimin	0			231	1,624,206	1,672,932	1,723,120
1	Partneritet per Strehimin	0			606	43,921,200	21,960,600	22,619,418
	Planifikim i fondit 3% strehimi				606	49,440,000	50,923,200	52,450,896
	shuma					112,642,127	92,743,155	95,525,450
1	Paga sporti dhe administrata e arsimit	0			600	35,079,738	36,132,130	37,216,094
2	Sigurime shoqerore	0			601	5,625,074	5,793,826	5,967,641
3	Shpenzime operative	0			602	8,466,000	8,466,000	8,719,980
4	Sporti Transfera te Basketbolli	0	08130	Sport dhe argetim	604	9,600,000	9,600,000	9,888,000
5	Sporti Transfera te peshengritja	0			604	3,420,000	3,420,000	3,522,600
	Shpenzime operative				606	200,000	206,000	212,180
6	Sporti Investime	0			231	22,411,819	29,882,425	30,778,898
	Shuma Sporti					84,802,631	93,500,381	96,305,393
1	Paga	0			600	273,089,643	280,374,218	288,785,444
2	Sigurime shoqerore	0			601	45,319,773	46,526,168	47,921,953
3	Shpenzime operative	0			602	71,729,980	72,838,180	75,023,325
4	Shpenz operative Arsimi	0			606	1,000,000	1,030,000	1,060,900
5	Shpenz operative Arsimi	0			602		0	0
6	Investime te reja Arsimi 9-vjeçar v 2024	0	09120	Arsimi bazë dhe parashkollor	231	27,286,040	23,667,046	23,667,046
7	Investime te reja Arsimi 9-vjeçar te viteve te kaluara	0			231	1,255,473	2,000,000	2,000,000
8	Studime Projektme shkolla e kopshte				230		0	0
9	Ndihme per nx.te dalluar, bursa etj	0			606	7,000,000	7,210,000	7,426,300
10	Ndihme per nx.jetim , e probleme sociale rimbursim ushqimi kopshte	0			606	1,500,000	1,545,000	1,591,350
	shuma					428,180,908	435,190,611	447,476,318
1	Paga	0			600	11,406,241	11,748,428	12,100,881
2	Sigurime shoqerore	0			601	1,885,982	1,942,562	2,000,839
3	Shpenzime operative	0	09230	Arsimi i mesem I pergjithshem	602	7,300,000	7,519,000	7,744,570
7	Ndihme per nx.te dalluar, bursa etj	0			606	4,500,000	4,635,000	4,774,050
8	Ndihme per nx.jetim, e probleme sociale	0			606	400,000	412,000	424,360
	shuma					25,492,224	26,256,990	27,044,700
1	Paga Aparati	0			600	67,625,601	69,654,369	71,744,000
2	Sig shoq e shnd		10430	Perkujdesi social (çerdhet)	601	11,280,867	11,619,293	11,967,871
3	Ndihme ek emergjente				606	600,000	600,000	618,000
4	Shpenzime operative				602	35,210,220	36,266,527	37,354,522
5	Investime				231		0	7,699,653
	Shuma					114,716,688	118,140,188	129,384,047
	Ndermarja e Pastrim Gjelberimit e Treg						0	0
1	Nd.Pastr.Gjelberimit paga	0			600	122,369,196	126,040,272	129,821,480
2	Nd.Pastr.Gjelberimit sig shoq	0			601	19,246,616	19,824,014	20,418,735
3	Nd.Pastr.Gjelberimit shp operative ndihma	0	6260	Nd.Gjelberim e Treg	606	1,000,000	1,030,000	1,060,900
3	Nd.Pastr.Gjelberimit shp operative	0			602	45,728,450	46,185,735	47,571,307
4	Nd.Pastr.Gjelberimit shp operative ndihma	0			606		0	0
	Inv. sherbime publike Nd pastrim Gjebetim e Treg				231	34,620,000	17,310,000	25,965,000
	Shuma Nd Pastrim Gjelberimi					222,964,262	210,390,021	224,837,421
	Ndermarja e Sherbimeve Publike							

1	Paga	0			600	88,749,104	91,411,577	94,153,924
2	Sig shoq e shnd Aparati	0			601	13,350,448	13,750,961	14,163,490
3	Shpenzime operative sherbime publike	0	06260	Sherbimet publike vendore	602	69,200,000	69,892,000	71,988,760
	Shpenzime operative ndihma sherbime publike				606	697,000	717,910	739,447
4	Investime Nd Sherb Publike	0			231	25,450,000	17,815,000	28,000,000
	shuma					197,446,552	193,587,449	209,045,622
	T O T A L I SHPENZIMEVE					3,946,385,105	4,050,217,265	4,148,461,015
	Totali I burimeve financimit					3,946,385,105	4,050,217,266	4,148,461,015

Duke u bazuar në keto kërkesa e diskutime janë hartuar projektet me të domosdoshme për investime e sherbime publike me moton për një buxhet sa me afër qytetarëve.

Suksesin e përdorimit të parave publike në të gjitha programet Bashkia do ta masë me ane të treguesve të performancës të cilët synojnë permiresim te vazhdueshem per tre vitet ne vazhdim.

Të nderuar këshilltarë:

❖ Objektivat kryesore për buxhetin vendor të vitit 2024-2026

Duke u mbështetur mbi treguesit pozitivë të ecurisë dhe rritjes së cilësisë së Menaxhimit Financiar Publik në nivel vendor, ne Bashkine Kamez do të vazhdohet ndjekja me intensitet e ecurisë së implementimit të reformave të ndërmarra në menaxhimin financiar publik.

Në këtë këndvështrim, disa nga objektivat për vitin 2024-2026 për buxhetin vendor paraqiten si më poshtë:

- Rritja e burimeve të financimit, rritje e cila sigurohet nga të ardhurat nga taksat e tarifat vendore. Kjo rritje krijon hapësirat e nevojshme për përmirësimin e shërbimeve publike dhe fokusim më të madh në shpenzimet për investime dhe per shtresat ne nevojë.
- Konsolidimi i procedurave dhe sistemi i menaxhimit të financave vendore në të gjithë etapat, që nga hartimi i programit buxhetor afatmesëm tek zbatimi dhe monitorimi i tij; Harmonizimi dhe unifikimi i procedurave për hartimin, zbatimin, raportimin, monitorimin e buxhetit konform standarteve ndërkombëtare;
- Menaxhimi i mirë i shpenzimeve administrative me qëllim ofrimin e më shumë shërbimeve publike cilësore me një kosto sa më të ulët. Kjo, do të arrihet nëpërmjet

▲ rritjes së peshës së shpenzimeve për investime dhe uljes së peshës që zënë shpenzimet administrative;

- Rritja e eficiencës në ofrimin e shërbimeve publike në nivel vendor përmes rritjes së cilësisë, administrimit dhe qeverisjes më të mirë të financave publike;
- Rritja së transparencës dhe llogaridhënies së qeverisjes vendore në raport me komunitetin;

Një sfidë e rëndësishme ka qenë në qeverisjen vendore rritja e transparencës dhe llogaridhënjes përmes pjesëmarrjes qytetare në proceset e përgatitjes së programit buxhetor afatmesëm. Një pushtet vendor i konsoliduar do të thotë një trasparencë më e madhe në lidhje me punën e zhvilluar për arritjen e objektivave. Në këto kushte, gjatë vitit 2024 e në vazhdim Bashkia Kamez do të synojë në ndërmarrjen e masave të nevojshme për përmirësimin e transparencës përmes publikimit dhe hartimit të buxhetit të qytetarit.

Objektivat e Buxhetit të vitit 2024-2026, me gjithë vështiresitë financiare të trasheguara do të realizohen me sukses.

Prioriteti do të jetë përmirësimi i kushteve në arsim sidomos për arsimin parashkollor.

K R Y E T A R I

HYSEN KOLDASHI

